The Min Kao Daily News, Canton.

中華郵局特准掛號立券按照總包特價寄送之新聞紙

中華民國廿二年壹月三十日

廣州民國日報

社址廣州市光復中路七十九號

本報已遵於二十一年十一月一日呈請登記

無線電掛號壹弍四八〇
有線電掛號七八弍五

電話 編輯部 自動機 壹壹八二〇
營業部 壹〇六七五

新聞紙第弍九四六號

今日四張零售銅元八枚

總理遺囑

余致力國民革命凡四十年其目的在求中國之自由平等積四十年之經驗深知欲達到此目的必須喚起民衆及聯合世界上以平等待我之民族共同奮鬥現在革命尚未成功凡我同志務須依照余所著建國方略建國大綱三民主義及第一次全國代表大會宣言繼續努力以求貫徹最近主張開國民會議及廢除不平等條約尤須於最短期間促其實現是所至囑

今日新聞提要

日又高唱退出軍縮會(一張三版)
日軍侵熱河佈置已妥(一張三版)
蔣中正昨日已抵南昌(一張三版)
蔡廷楷發表抗日談話(一張四版)

明珠

即日放映至三十一日止只有兩天

大明星巴士達吉頓最新傑作

從心所欲

下期二月一日起映

快活兵爺

滑稽怪傑羅路及哈地合演大笑片

詼諧絕世肥瘦兩傻瓜最新顯奇異笑料

肥瘦傻瓜一致從軍戰場大鬧笑倒諸君

以歐戰之劇烈槍聲造成大笑聲

廣南學校招生

日班(一)高一預備班(二)初中預備班(三)汽車駕駛班 夜班(一)公牘專修班(二)中英數補習班(三)建築工程專修班 校址:海珠路濠畔街口 膳宿俱備章索即寄 校長江俠庵

春季招師範生暨

升高升初預備班生 報名:即日開始 考試:二月五日 校董:蕭佛成 香翰屏 陸匡文 楊鼎中 程璧金 熊長卿 黃冠章 陳濟棠 將軍(章程備閱) 校長:林重山 校址:維新路石 努力中學啓

廣州青年會抗日圖畫展覽及比賽

徵求出品 於三月一日至十日舉行凡一切圖畫含有抗日救亡意思者皆徵集之尤其歡迎漫畫並歡迎愛國志士自動捐贈比賽獎品章程函索即寄

中華中學招男女生

(甲)初中一二三年級轉學生(乙)高中初中預備班生(報名)即日開始(試期)二月三日(開學)二月四日(男女膳宿均備) 校址永漢南路倉前街橫門麥欄街十五號

長城中學招男女生

高中初中一二三年級轉學生 二月二日試驗 附設膳費 索章即寄 升中班生 英文班各年級生 即日報名 校址惠福路西濠街

廣東中學暨附小招男女生

級別:升高中新生初一二年轉學生小學五六年新生 試期:二月三日上午九時 膳宿俱備 閱章函索 校址:廣州大北門口 電話一四三二八

市立第三中學校招升初中班男女生

(校址)惠愛西路 (開學)二月十六日 (報名)一月二十三日至二月十日止 校長廖奉恩

四邑中學招春季初中一年級及各班轉學男女生

報名處河南鳳凰崗本校及財廳前美臣洋服店 試期二月一日 成績優異及家貧者學費減免 膳宿俱備 索章即寄

廣州統計學校招生

本校現招乙級男女生一班六十名(一年畢業)現已開始報名二月五日上午八時入學試驗 詳細章程到校取閱 校址文德路

私立實踐中學暨附小招各級男女生

即日報名 膳宿俱備 二月五日考試 章程函索即寄 校址西關觀音橋

培英西關分校附小招各級男女生

二月二日上午十時考試 四日開課 校址多寶路尾

譚澤民失蹤啓事

家兄澤民爲人現年卅歲左右面貌短偏身材中等向在廣州民國日報充發行職務歷安無他詎最近不知受何感觸頓失常性如痴如狂突於壹月廿四日深夜外出不知去向如有各界人士或各公安分局能知其生死蹤跡所在懇即通報民國日報鄙人知情藉明眞相以憑起回則感德萬分沒齒不忘矣 譚衍祥謹白

新國民大戲院

下九甫路 電話一〇七〇四〇

二月一日至四日即年初七至年初十 本院特別禮聘

楊靜我 羅慕蘭 孔秀雲 許曼麗 各女星 大表演 新歌舞

從廣西歸來之藝聯影業公司全體男女明星登台表演新奇歌舞

總集歌舞大成搜羅南北新舊綜合猺漢藝術而成

表演日日唔同 節目日日更換 欵式日日新奇

猺漢南新歌舞大
猺漢北舊歌舞會

第一日節目(二月一日即正月初七)

(一)藝聯新聞片一本
(二)南寧軍事學校野操作戰一本
(三)羅慕蘭女士 孔秀雲女士 猺裝猺樂(鴛鴦舞)
(四)許曼麗女士 新歌(愛的花)
(五)王飛先生 猺山
羅軍先生 故事(神威下的愛)
許曼麗女士 楊靜我女士 歌劇
(六)羅慕蘭女士 粵曲(中國女皇帝)
(七)許曼麗女士 游觀仁先生 新式舞 猺裝(探戈舞)
(八)孔秀雲女士 獨幕粵劇(賀新婚)

第二日節目(二月二日即正月初八)

(一)藝聯新聞片一本
(二)南寧軍事學校野操作戰一本
(三)羅慕蘭女士 孔秀雲女士 猺裝猺樂(盤古舞)
(四)許曼麗女士 新歌(好哥哥)
(五)王飛先生 猺山
羅軍先生 故事(血染情場)
許曼麗女士 歌劇
(六)羅慕蘭女士 粵曲(崔瑩抱恨)
(七)許曼麗女士 新式舞 猺裝(埃及舞)
(八)孔秀雲女士 獨幕粵劇(恨寄焦桐)

第三日節目(二月三日即正月初九)

(一)藝聯新聞片一本
(二)南寧軍事學校野操作戰一本
(三)羅慕蘭女士 孔秀雲女士 猺裝猺樂(雙妃舞)
(四)許曼麗女士 新歌(芭蕉葉上詩)
(五)王飛先生 羅軍先生 (獨脚戲)
(六)羅慕蘭女士 粵曲(黛玉歸天)
(七)游觀仁先生 猺裝(土風舞)
(八)孔秀雲女士 獨幕粵劇(禪房夜怨)

第四日節目(二月四日即正月初十)

(一)藝聯新聞片一本
(二)南寧軍事學校野操作戰一本
(三)羅慕蘭女士 孔秀雲女士 猺裝猺樂(鳳凰舞)
(四)許曼麗女士 新歌(飄泊者)
(五)王飛先生 猺裝
羅軍先生 雜耍滑稽(雙簧)
林倫顯先生 歌劇
(六)羅慕蘭女士 粵曲(猛過人)
(七)許曼麗女士 猺裝(吹泡泡舞)
(八)孔秀雲女士 獨幕粵劇(瑤仙化物)

今天仍影天一公司片上發音全部歌舞對白浪漫派超時代聲片「芭蕉葉上詩」

蔡廷楷再談抗日剿共
在粵商定計劃由黃紹雄帶京
南方出兵仍須聽候中央命令

自黃師長紹雄、蔡總指揮廷楷、白副總司令崇禧等先後來粵、關於抗日剿共大計、已周詳決定、將交由黃部長帶京呈中央採納、但內容如何、黃部長何時帶京、爲一般人所注意、記者昨廿九日特再赴天香街蔡公館謁見蔡總指揮廷楷、蔡延見、作如下談話、(問)西南各省擬具抗日剿共大計、聞將由黃部長紹雄帶京呈中央採納、該項計劃內容如何、(答)大致經已擬定、彙交黃部長帶京、黃氏擬定日間過港北返、但計劃內容、事關軍事、未便發表、(問)將來一四集團軍及十九路軍均調北上抗日、此說然否、(答)抗日爲國民天職、凡屬國民、應均担任、但仍須候中央採納此項計劃、始能說到實行、至出兵一事、亦關機密、未便爲君告、(問)張學良日前有電致西南當局、謂決心抗日、已出兵熱河、張氏究竟有無抵抗決心、蔡總指揮有無接過其電告否、(答)兄弟在福州時、曾接其電報幾通、謂決心抗日、但現在會否出兵、尚未明白、(問)蔡總指揮對國聯意見若何、(答)本人對國聯意見時有談話發表、總之國家危急至此、他人不足靠、祇靠自己、方有辦法、(問)聞蔣委員介石最近已到贛剿共、當此華北軍事緊張時期、蔣氏負統握全國軍符之責、何以此時入贛、(答)蔣委員長入贛消息、兄弟祇見報紙發表、未接過電報、或者剿共軍隊、須蔣氏指揮、較爲靈敏、(問)聞最近粵省增加十九路軍協餉、每月十萬元、此說然否、(答)廣東方面、月前有二十餘萬協餉補助本軍、最近確增撥十萬元、統計每月合小洋三十餘萬、(問)聞十九路軍將增編一師、何時實行、(答)本路軍軍費支絀、每月需九十餘萬、中央祇發半數、連粵省協餉、不敷尚鉅、本軍自入閩以來、各部一律發給軍餉八成、極感困難、何敢再增一師、當本軍日前入閩時、決意裁縮、每師裁一團或二團、及得粵省補助、始中止進行、蓋兄弟帶兵不主張數量、祇能以保國衛民、安靜地方爲職志、倘增多兵額、餉項不敷時、則部下不免出而擾民、此不特不能保衛人民、適足以擾亂地方、殊屬無益、(問)閩省府改組成立後、財政狀況如何、(答)講到閩省財政、實困難萬分、蓋民十五年以來、各地均爲不良軍隊盤踞、把持財政、省庫收入實等于零、改組後雖從事整理、但已寅食卯糧、一時難以塡補、現時省府方面、有時連吃飯錢亦無着落、公務人員發薪幾成而已、況所有苛細什捐、已一律裁撤、又少一筆收入、(問)聞閩綏靖公署擬劃分四個分區辦理綏靖、其最近綏靖計劃如何、(答)辦理綏靖、惟有見事做事、至于各地綏靖、有軍隊負責、不必多設機關、增加經費、分區一節、實誤傳耳、(問)關於閩省國防最近建設如何、(答)閩省瀕海、國防本甚重要、但建設國防、非百萬以上不爲功、刻下財政困難、只有見一步做一步而已、(問)蔡總指揮何時回國、(答)未決定、總在三幾日間云云、

歐亞機飛返京
邵力子未乘該機來

(廿九日南京專電)歐亞航機於廿八日由蘭州飛西安、廿九日由西安飛京、均未搭載旅客、外傳邵力子乘該機來京不確、甘省駐京辦事處亦未接邵啓程電告、

研究保護墨魚

(廿九日南京專電)實部爲保護墨魚蕃殖、擬設墨魚蕃殖研委會、聘水產生物專家、實地研究、已擬具規則預算書、卽呈政院核准備案、

保護佃農利益
內部已擬具條例

(廿九日南京專電)內政會議對調節地主與佃農間之經濟利益一案、議決、交內部擬具條例、聞該條例現已擬成、頗側重保護佃農利益、期不受地主剝削、俟呈政院咨立院通過後、呈國府卽公佈、

京購大批俄貨

(廿九日南京專電)京市已定俄貨達國幣廿餘萬元、首批聞已運滬、卽可運京、

美飛機師統計
一萬八千餘人

(路透社 廿九日華盛頓電)據美國航空處今日發表之統計、美國全國已領有執照之飛機師、共一萬八千七百九十六人、中有五百八十二人爲女飛機師、全國飛機之數目、爲七千四百三十七架、以加利福尼亞省爲最多、紐約第二、依尼內省第三、航空學校林立、平均每月畢業人數二百六十二人、現在美國之飛機師人數、多於飛機之數兩倍有餘云、

日人籌備之 亞洲民族同盟

(路透社廿八日東京電)亞洲民族大同盟之發起人昨夜開籌備會議、議決擇四月間擧行開幕、到會者有尾上親王、前任駐俄大使廣田、松井大佐、東京帝國大學教授村川及僞滿公使鮑觀澄等、

旅粵黔人 請毛王兩軍息爭
停止軍事劃出緩衝地
開善後會議解決一切

黔省毛(光翔)王(家烈)兩軍發生內戰、迄今已逾數月、該省旅粵軍政要人張彭年閻崇階等、以國難當前、凡屬國民、正應團結一致、共禦外侮、昨特聯名電請毛王等、立刻息爭、以政治方法解決軍事糾紛、俾軍民兩政、相輔而行、同入軌道、其原電云、遵義探送毛犖麟(光翔)兄、蔣丕緒(在珍)兄、貴陽王紹步(家烈)兄、何知重兄、安順交猷用農(國材)兄、銅仁車羽如(鳴翼)兄、赤水侯鐵肩兄、幷請分轉各師旅團長均鑒、國家將亡、黔戰未已、親我仇我、靡不驚奇、不避逆耳之嫌、爲兄等垂涕而道、自榆關九門口相繼不守、危亡愈迫眉睫、各省積極備兵、莫敢再計嚴私、黔獨酣戰、似忘却鄰國、並忘其自身者、不可一、同一軍系、勢分伯仲、誰能獨雄、撲殺其餘、當紹退時、而切計必反攻、今擧用退、甯不捲土重來、循環戰伐、有如互戕、不可二、擧主政時、財已不豐、紹代之、更艱窘、擧用同來、紹走復返、日愈拮据、長此相搏、軍食不繼、譁變時聞、盜匪日滋、敗者固危、勝亦垂殆、不可三、辛亥而還、黔省健兒、十九死於沙場、邇來地方託命者、獨二十五軍耳、統治力隨時勢遷流而薄弱、病態日增、已爲人側目、思取而代之、今用以自殘、且殉以地方無數生命財產、一旦惡勢力相乘、立見土崩瓦解、波及全局、何以對七百萬人民、何以對二十五軍締造者、死事者且失所憑依、又何以自存、不可四、目前爭點在政權、政權究非何部所能獨攬、政府直同傳舍、卽短期把握、亦不可得、業經事實證明、兄等非不愛地方、不愛二十五軍、乃至不顧一切者、擬請立停軍事行動、各自就防、貴陽乃政治中心、非軍事焦點、應劃貴陽爲緩衝地、以民意爲基準、召集善後會議、各方派代表參加、一切問題公開討論、以政治方法解決軍事糾紛、俾軍民兩政、相輔而行、同入正軌、則二十五軍之榮譽長存、地方實受兄等之賜、弟等爲地方策安危、亦爲兄等計榮辱、倘蒙納言、則無論在內在外、均當爲兄等效勞、如仍意氣未平、靡爛無已、恐有利用時機、奪取兄等地位者、亦有爲民請命、未便與兄等同流者、弟等怵目國難、情殷桑梓、心所謂危、用敢直陳、敬維察復、弟張彭年、閻崇階、廿嘉儀、王叔席、江佩岬、楊秋帆、龍澤生、熊紹逸感(廿七)

陳漢光在樂會開剿共會
——槍決通匪要犯六名——

樂會第二區民衆、向被共匪欺騙、所以爲匪通匪者甚多、但自陳旅長率隊通剿後、匪焰已戢、前在橋圍召開軍民剿共大會、宣佈共匪罪惡、喚起民衆、協助剿匪、民衆已澈底覺悟、熱烈反共、近據確報、尚有三五不肯敗類、仍暗中通匪、陳旅長據報後、卽密派所部、將通匪要犯周日東、及陳氏等六名拿獲、並在中原召開第二次軍民剿共大會、陳旅長幷將通匪要犯槍決、民衆無不稱快、至下午三時始開會、陳旅長演說、畧謂瓊崖共匪已根本肅淸、僞紅軍師長王文字擒後、共匪更無死灰復燃之望、雖僞特委會主席馮白駒、及僞蘇府主席符明經等二三匪要、尚漏法網、但早陷重圍之中、擒獲只時間問題、凡我民衆、務要竭力協緝、以期早除巨憝、免貽後患、豈知樂會三區民衆、尚有暗中通匪甘心附逆者、昨日已拿獲區蘇府常務委員陳氏、爲紅軍師部參謀長周少新之妻、僞婦女解放部長周日東、及通匪要犯王三等六名、各證據供稱、日前集衆開會、接濟匪粮、眞認不諱、已將該匪犯執行槍決、以儆囚頑、尤望各位民衆、澈底覺悟、切勿通匪、須知本旅密探已遍佈瓊崖、加之各處良民、均爲本旅耳目、時來報告、凡民衆一舉一動爲善作惡、兄弟無不知悉、最初通匪者、兄弟以其處於共匪淫威之下、情有可原、故許其自新、不究已往、現在仍做通匪工作者、是怙惡不悛、罪難赦免、捉到一個便殺一個、捉到一千、便殺一千、故通匪要犯周日東等、已處以極刑、不可望各人視爲前車、不可蹈覆撤云云、

陳總司令檢閱空軍

一集團軍總司令陳濟棠、以暴日佔我東北、復陷榆關、現全國已決心抵抗、同時西南各省、亦請纓出師、一俟明令頒到、卽可動員、與敵週旋、自非有充分軍備不可、故爲積極擴充空軍及訓練人材起見、曾飭司令黃光銳妥爲準備一切、現陳氏爲檢閱各機隊起見、特定今(三十)日上午十時、前赴瘦狗嶺檢閱、空軍方面奉令後、已飭各飛行員準備一切、

公務人員
援義軍月捐額

西南政務委員會、昨通令云、爲令遵事、照得東北義勇軍爲國禦侮、備極勞苦、迭經各界發起捐款援助、除軍事機關、已有捐款辦法外、玆特將公務人員月捐額數表令發、仰卽遵照、並飭所屬一體遵照、自本年一月起、按月逕解廣東民衆援助東北義勇軍大會核收、切切此令、玆將規定公務人員月捐援助義軍額數表如下、(一)特任官月捐二十元、(二)簡任官一二級月捐十元、三級月捐五元、(三)荐任官一級月捐四元、二級月捐三元、三級月捐一元、(四)委任官一級月捐五毛、二級月捐四毫、三級月捐三毫、(五)僱員月捐二毫、

籌設本省生絲倉
生絲檢查所

建設廳生絲檢查所、以近年生絲出口銳減、爲積極改良起見、特擬組織公倉、強迫檢驗、昨已呈建廳察核施行、茲將公倉組織辦法錄下、(一)定名廣東生絲公倉、隸屬於廣東生絲檢查所、(二)結構、本倉結構、須有三層樓及新式間格之洋房、(三)地址、本倉地址、須接近於生絲檢查所、(四)建築房料、本倉須採用三合土建築、幷有隔火之設備、(五)內部組織、(A)絲廠部、此部專備絲廠存貯生絲之用、內設倉位若干間、每間所存之生絲、須註明廠家(或經記)姓名包數及存倉收據上應有之各種標誌、(B)出口商部、此部專備出口商存貯生絲之用、內設倉位若干間、每間所存之生絲、須註明出口商姓名及每批號數、(C)裝包部、此部專辦理生絲裝包及輸出事宜、(D)按倉部、此部專備存貯生絲之已經抵押於「銀行」或「出口商」者之用、其各批生絲係依照貨主姓名包數及存倉收據所列各項分別標記而存貯之、(E)驗貨部、此部內設驗貨室若干間、專備顧客驗看生絲之用、(六)容積、本倉內之容積分配如左、絲廠部出口商部及按倉部須佔一層樓地位、其容積以能存貯生絲一萬五千包爲最低限度、裝包部須佔地位約三千立方英尺、驗貨部、應設有驗貨室六間、每間容積須爲二百五十立方英尺、而各以ABC等字母分識之、(七)收據本倉收到絲包後、卽發給一正式收據(卽可抵押的收據)交與貨主、同時將此收據之副本(卽不能抵押的收據)給與帶絲來倉之經手人、所發收據係依ABCD等記號編列、每一記號代表一牌、又同一記號之收據、按照數目字次序編列、以備存發、例如、收到永昌盛生絲一包、其收據應寫爲A—101、又如、收到明珠生絲一包、其收據則應寫爲B—101、餘類推、(八)絲廠貯絲規則、凡絲廠送絲來倉存貯最少以一包起計、每包絲應標明貨主姓名及牌號幷須寫明寄至廣東生絲公倉等字樣、(九)絲包之重量本倉收到絲包後、每包絲毛重若干、須卽磅過登記、于倉口部上、又每包須繫說明牌一張、內註明(一)貨主姓名、(二)絲包號數及記號、須於正式收據所列各件符合、(十)品質檢驗、凡將生絲交到本倉收妥後、須卽施行品質檢驗、(如斷頭及條份等)旋將關于此項檢驗所得成分之證書一份、給與貨主、另將其副本保存、以備顧客參考之用、(十一)驗貨通知書、生絲交易方法、仍照前辦理、惟嗣後貨主遇有人買絲時、須交顧客驗貨通知書一紙、其內註明每包曾經檢查所檢定之品質檢驗結果(如斷條份等)與包數及正式收據內所載之記號、由是顧客(或其代理人)可將此書見總經理、請求驗貨、此時總經理可着管倉將他欲買之生絲提出放置於驗貨室內、以便該顧客看驗、看驗後、再將生絲放回原倉、(十二)成交顧客看驗生絲後、如認爲合意、卽通知本倉、將正式收據掛號作爲成交、隨由本倉蓋印不能抵押等字樣於該收據上、然後給顧客、(十三)公量檢驗、常時正式收據取銷時、應將該收據內開列之絲、送交生絲檢查所施行公量檢驗、(十四)裝包、公量檢驗完畢後、卽將生絲包裝完妥、放貯於出口商部之倉位內、聽候輸出、(十五)寄船、出口商埠備寄運生絲時、可先以寄貨通知書送交本倉檢查證通知書內應寫明出口生絲下列各件(1)出口商姓名、(2)買主姓名、(3)包數、(4)錦幾造絲、(5)每包記號及嘜頭、(6)收貨商埠、(7)價值、(8)外洋船名、(9)由廣州寄貨日期、(十六)絲包之標誌、本倉收到寄貨通知書後、卽將已裝包之生絲根據寄貨通知單所列各件、如出口嘜頭絲包號數及收貨商埠等一一分別標誌於絲包面上、(十七)重量之量度、當寄船時、每包生絲毛重之秤定應包括生絲重量包皮重量及蓆包重量三者在內、所得之結果若干、須由本倉登記、同時另由量度員照尋常辦法給發量度証書、(十八)寄貨船艇、本倉依寄貨船期預備運貨及艇裝備絲品、屆時派員押運落貨于輪船、幷負責向輪船公司取回落貨收據、(十九)本倉收到輪船公司落貨收據後、卽將該收據送交出口商換回存倉收據、(二十)提單 提單照向來辦法、仍將落貨收據交與輪船公司收回換取提單、(廿一)保險、本會負責担保所有入倉生絲之安全、由入倉日起至出倉日止、但離倉後、如有損失則由貨主自理、(廿二)關稅、本倉將於關海商訂請其派員一人駐倉驗貨發給放行証、及征收關稅、(廿三)檢驗貨辦品質、檢驗每包絲須抽出樣辦三子公量檢驗則於每十三包中、抽出四包、就中每四包絲內、任意取辦兩宗、計共八宗、每宗約重四百五十格蘭姆、凡經檢驗之絲辦畢、須分包封裹發還物主、(廿四)轉售手續、在生絲未付船以前如有出口商欲將貨讓售與第二家承受時、則應將其存倉收據簽註明白、交與承受者收執、及此項手續妥辦後、承受者卽享有處置該生絲之權利、(廿五)收費、關於公倉費用內包括檢驗費裝包費倉租艇脚等項、每包共收費廣毫五元、(公量一元品質一元五毫保險費艇脚及裝包等二元五毫、)此項費用、擬訂由出口商担負三分之一、其餘三分之二、則由賣家完全担負、

福州廈門 計劃設市之辦法
閩府已議決着手籌備
一俟中央核定卽成立

福州廈門計劃設市一事、乃由前任閩民政廳長劉通所提議、呈請省府咨呈內政部察核備案、迨至日昨內部已咨復到閩、着繪造簡明地圖、咨部轉呈核定公佈、經前次閩省府會議交付審查、聞審查報告書、業經提出十七日省府二三二次會議議決、照審查報告通過、查廈門市設籌備處、已着手組織、一俟中央核定、市府卽可成立、福州爲省會區域、亦應同時設市、茲將福州廈門設市辦法錄下、一福州廈門、均設普通市、直隸於省政府、一福州市管轄區域、依省市縣勘界條例所載、以山脈之分水線道路河川之中心線爲劃界之標準、擬東自魁岐鼓山脚起、沿東嶺陽嶺直達北嶺、西繞白龍堡、而至大腹山、越閩江、由懷安角入西南港、沿爲龍江至峽兜而止、形勢天然、管理便利、此項地圖、由福州市公安局閩侯縣政府會同勘繪、統計面積三百餘方里、比較現福州市公安局管轄區域、約大三倍有奇、一廈門地方可分三區、卽廈門公安局管轄區域與思明縣政府所轄之禾山及鼓浪嶼兩區、查思明縣幅幀狹小、擬將該縣撤廢、卽以該縣原管區域、併於市公安局所轄地方、定爲廈門市管轄區域、一市政府之組織、俟設置市府據呈奉核准、市長委定後、由各該市長依照市組織法斟酌情形、分別辦理、一劃分省市縣財政建設教育各項行政範圍、及編製預算、暨其他應行籌備事項、應俟本案呈准後、由省政府派員會同各關係機關分別勘議、呈請省政府核議施行、

石河前線視察記
何柱國發表沉痛談話
…各官兵精神奮發…

北平通訊、自日軍陷我榆關後、復攻九門口、企圖西進昌黎、記者爲視察前方眞相、赴石河作實地之調查、茲撮紀戰地見聞如左、記者於十三日晨、搭乘北甯路第七次車離平、車於五時五十分由東站開行、時天色昏黯、晨星甚寥、出城後荒凉一片、記者之腦筋中、頓憶起戰場之悽涼、車過豐台、沿途東行、列車絡繹、至黃村時、天始破曉、隔窓望見我出征之兵士、露宿於敞車中、面呈紫紅色、雖在寒風凜冽中、毫無畏容、第七次車至上午十一時許始抵天津、站台旅客甚衆、十二時車由天津東開、二時抵塘沽、遙見海面上停泊日本軍艦一艘、車站旁之日兵營、堆積沙包電網、有日軍官數人、持望遠鏡遠眺、塘沽居民亦多遷移、記者晚六時許過唐山、經開平古冶坨子頭各站、又錯列車十餘列、九時抵欒縣、車入站甫停、卽聞戰馬嘶聲啾啾、車站堆置軍用物品、站東之欒河、業已結冰、兩岸有兵百餘人、保護鐵橋、車行橋上、藉月色俯瞰、僅中流未凍、水勢甚緩、車過昌黎後、於深夜二時抵北戴河車站、

敵襲海濱

記者抵站後、由第九旅孟副官招待、時寒風陡起、樹枝怪鳴、天氣在寒點下十五度、忽車站接到海濱電話、有敵方驅逐艦一艘、由楊河口開至海濱、竟圖登岸、一時空氣十分緊張、記者當赴招待處稍憩、至四時許復得報告、敵艦因我岸上有備、未幾卽向海中遁去、翌晨天明後、記者乘第九旅軍用汽車、由北戴河赴前方、擬先至某地與何柱國司令晤面、途中凸凹不平、極盡顚簸之苦、行至高坡處、汽車馬力不足、復由同行者推曳、當地天氣嚴寒、滴水成冰、記者携帶暖水瓶、亦竟炸裂、途中附近村落甚少、車行三小時、約六十餘華里、始抵何柱國司令部、司令部附近、並無嚴密戒備、僅有持槍衛兵數人、向記者詢問、當投刺訪問何柱國司令、由參謀長喻建章派員招待、何之居室中增壁及土坑上貼滿地圖、桌上置軍用電話數具、可以用電話指揮前方、是時何氏已赴前方視察、記者亦要求赴火線、作實地視察、當由副官處派員護送出發、

蜿蜒戰壕

距司令部十二里途中、已有防禦布置、工兵營正在挖掘戰壕、惟地已凍成、其堅如石、必須用柴燒化、始能用鐵鎬刨起、在某地之掩蔽部砲壘、亦業已築成、係防敵軍由後方襲攻、我最前防線、在石河以西、計有防線三道、戰壕蜿蜒、長約十里、士兵臥於壕中、在零度下十五度、身穿棉衣、手已凍破、耳有凍掉者、而精神甚壯、記者致慰勞意、有一兵士向記者憤然語曰、我們在前線不願意這樣守、很盼望出擊、敵人槍砲飛機利害、我等惟有以死相拚、前線的弟兄、早就下決心了、可惜沒有長官命令、並謂平津慰勞團體到這裏看我們、這是我們從來沒有享受過的、我們弟兄這次同日本幹、早就不願要東西要餉、頭兩天有人送來日本烟捲、被我們拉在戰壕以外、(這時指壕外紙烟箱)盼望在後方的同胞大家要不買日貨、言下極爲憤慨、每壕中士兵生活極苦、每日食小米飯充飢、用鐵鍋盛往前線、取出時已凍成冰塊、

團長談話

記者由戰壕至某地、與扼守石河之團長李樹藩晤面、李團長對記者談、我軍自撤出榆關、卽在石河西防守、現在工事已竣、敵如來侵、惟有一拚、請轉告後方、不要驚懼、個人願以人格担保、死守此地、決不能將一寸一尺土地、拱手送人、我軍士氣甚壯、願大犧牲、現已組織預備隊與敵作殊死戰、切盼後方鎮靜、從今以後、惟有一洗以往恥辱、我軍此次撤至石河、敵方在石河以東、用軍用汽車運輸電線桿、我軍大刀隊卽衝過、將兩車截獲、將電桿作爲防壕之用、

步哨接觸

前線敵軍、人數甚少、在石河以東、僅有陣地、連日係步哨接觸、並無劇烈戰事、有時敵方用砲火威脅、我軍在蓋溝以內、毫無損失、日軍計劃擬將我軍壓迫、退至欒縣、榆關事起、以爲我軍一擊卽退、不料奮起自衛、抗戰兼旬、敵方現調新編靖安隊及新編軍團張壁張海鵬于芷山等部、聯合僞國警察、在榆關集中、日軍在綏中興城錦州各地、統計有一師團、均駐車中、遇有事故、可出動遊擊、

何柱國談

記者抵司令部、何柱國司令已由前方返回、當卽接見記者、發表談話如左、榆事發生後、敵部守城之一團、本擬與城犧牲、堅守不棄、惟敵方砲火猛烈、非能以血肉相搏、可以抵抗、故忍痛放棄、現在扼守石河陣地、敵方之計劃、仍企圖向欒縣以東力謀發展、爲防止我軍由九門口出擊、故先將九門口封鎖、然後第二步再謀攻擊熱河、我軍自瀋變至今、已忍無可忍、此次放棄榆關、尤爲痛心、今後之軍事行動、苟使萬衆一心、則國土尚可保存、否則前途不堪設想、余希望在後方者、得一城亦不必喜、失一城亦不必哭、大家惟有努力在敵人着着壓迫下去求出路、日軍所能佔優勢者有犀利之軍器、我軍則血肉精神抵禦、但不敢有勝利之可言、覺精神戰勝於彼、今日在戰壕中之官兵、如此支持、敵方是否有此忍耐之毅力、我前方抗死之官兵、僅有一線生機者、企盼全國同胞、須具有長期抵抗的大無畏精神、前幾天外國人到我區參觀、對於我軍如此生活、上氣反極奮振、十分驚訝、現在所謂求出路、卽應下大決心、如能自救、方有人救云、

秦島平靜

記者當晚復乘汽車返回北戴河、十五日晨在北戴河站登車、該車開赴秦皇島、甫過柳江煤礦之高基鐵路洞、日軍在秦皇島停泊之軍艦、卽用探照燈向列車探照、燈光迫人、鬚眉畢現、車在秦皇島停約十餘分鐘、卽將原候旅客登車、車開回北平、原定到平時刻、爲下午六時十五分、昨晨五時三十分由秦站開出後、沿途錯讓、到車站、在唐山站卽耽擱五小時、車已昨晨五時抵北平、計平秦間車行歷二十四小時、車中難民甚多、極爲擁擠、

南路積極化黎

本省南路各縣、多有黎民居住、其生活狀況及各縣黎民多少、日前經本報紀載、查各縣縣長、以黎民習慣、亟須革除、並應從速開化、以轉移風氣、使各黎民習慣、與漢族人民相同、並振興教育、廣設學校、引導各黎民從事教育、啓迪其智識、闢樂會、陵水、崖縣、儋縣、臨高、萬寧等縣、對於黎民之啓迪、已積極進行、並擬將原有各學校、加以擴充、其未設立者、亦積極從事設立、使各黎民得有從事教育機會、至縣屬內之地方建設、亦多利用黎民工作、如興築公路等項、均指導黎民辦理、俾一方面既可謀地方上之建設發展、而又可使其黎民得有開化、改良其生活、

日又高唱退出軍縮會

日軍縮代表建川已有建議　欲以要脅英美及恐嚇國聯

(路透社廿九日東京電)國聯決引用盟約第十五條第四款後、日要人紛主張退出縮軍會議、以要脅英美各國、及恐嚇國聯、據東京日日新聞稱、出席縮軍會議之日代表建川少將、昨電陸軍省、謂國聯既決引用盟約第十五條第四款、並起草日本不能接受之報告書、則日本之參加縮軍會議、在實際上、毫無裨益、建川並謂、如報告書、果有損害日本利益之處、則渠將與松平恆雄(按松平係駐英日大使出席縮軍會議日本首席代表)一同退出、縮軍會議、東京日日新聞並稱、松平本人、亦曾送電外務省、對此問題、請示一切、據此間外人觀察、謂建川之態度係恐嚇國聯、但倘日政府果接受該主張、則將來國聯局面、更形複雜及嚴重、駐日各國大使對日政府、對此問題之態度、極爲注意、(又東京電)日日新聞稱、國聯報告倫蔑視日本之爭點、日本應退出國聯、日本雖重視國聯、但滿洲問題、乃日本之生死問題、日本自當更爲重視云、報知新聞稱、日內瓦情勢雖混沌不明、但日本之態度則甚爲明瞭云、朝日新聞稱、國聯倘能完成報告而不自露其無能、誠爲絕大幸事云、

平反對古物南運

(廿九日北平專電)平各團體決合力阻故宮古物南移、理由爲古物爲平繁榮所繫、若慮資敵、則華北數千萬方里土地、數千萬人民、應先謀保護、業本此意、警告奉派監運之翁文灝高魯李書華、但最寶貴之古物、現似已運走一部、(又電)鐵部令路局故宮古物全部南移、仰北甯平漢兩路一體照料、聞廿七日已有數十箱上車、但幷未經前門車站、(又電)故宮舊曆年不休假、且添工趕裝箱、已將珍品裝妥、即裝車南運、爲防各團體阻撓、將不在前門車站上車、

馮大生開前線

(廿九日北平專電)馮大生百餘感(廿七日)由承德開前線、居民放爆竹歡送、

日使之侵熱表示

有吉對英藍使表示　侵熱爲日既定方針

(廿九日上海專電)日使有吉昨宴英使藍浦、對中日問題、藍氏詢日方對華眞意、有吉表示對侵熱河爲日方既定方針、如和平交涉無效、惟有武力解決、語次頗盼藍氏任調停、請華方將熱省拱獻於日、藍氏約三十一號晉京謁外羅、並接洽滬特區法院事、(又電)藍浦森定卅一赴京、約勾留一週北上、藍在滬曾與日使有吉酧酢、聞係試探日方對日內瓦努力之意見、據英總領署人員言、藍使因華北嚴重、秦皇島及北甯路英人投資頗鉅、故亟返華、與整個中日問題無直接關係、(又電)張學良代表鮑文樾、廿九晨九時由平乘車抵京、向中央報告華北最近詳情、幷商洽要務、又鮑談、榆熱近狀無變化、僅日機連日飛朝陽開魯一帶擲彈、無辜人民、死傷頗多、前線我軍日夜嚴密防守、成抱犧牲決心、敵如來犯、決與迎頭痛擊云、(又電)張繼談、日謂滿洲爲其生命線、但近復侵熱、不在滿範圍內、足見其捲吞華北野心、張對熱自負責、日來犯即抵抗、張繼夫人亦隨來滬、聯合章太炎蔡孑民夫人等、向各界呼籲、募購皮服、接濟前方將士、

共黨自首　在京現身說法

(路透社廿七日江甯電)中宣會今日下午假天堯酒店招待新聞記者、主席方治、幷介紹新脫籍共產黨而加入國民黨之黃平余飛徐錫根三位相見、首由黃平演說、畧謂中國人民應聯合以抵抗日本之侵畧、本人脫離共產黨之理由、共有三點、(一)共產主義在蘇俄尙不能實現、若中國更無成功之可能、(二)中國人民之迫切的需求、在掃除殘餘軍閥勢力、消滅內戰、而不在階級鬥爭、(三)農村經濟之恢復與發展、在逐漸肅清地方封建勢力、查黃平曾任中國共產黨中央執行委員會委員、一九二八年曾代表中國共產黨赴柏林出席反帝世界大會、一九二七年任廣州蘇維埃政府之人民外交委員長、余飛曾爲中國共產黨之駐莫斯科代表、徐錫根係國際共產黨執監委員會委員、又係上海勞工運動及赤工同盟會主席、一九二八年曾任共產黨第三國際之代表、此三人今皆已自願脫離共黨

日軍侵熱佈置已妥

因顧慮熱境多山及義軍四起未敢造次　刻敵軍動作在刺探我實力及抵抗決心

(廿九日北平專電)日謀侵熱甚急、梅津到榆、武藤赴瀋、均於侵熱軍事有密切關係、現日在榆軍事佈置已妥、祇顧慮熱境多山、及義軍四起、未敢急切進迫、據平各使館武官推測、日侵熱實力已足、惟慮華方各處一致反抗、則首尾不能應付、故未敢造次、目下日軍動作、似在刺探華方實力、及抵抗決心如何、否則日攻熱早可實行、然料華方倘眞能決心抵抗、則日未必敢大舉攻熱、(又電)日軍侵佔榆關後、卽積極圖攻熱河、連日轟炸熱邊朝陽開魯一帶、炸毀村莊、傷害人民無算、我外部前接開魯民衆及華北當局電告日機轟炸情形後、卽向日方提出嚴重抗議、請卽停止此項慘無人道之橫暴行爲、幷保留要求一切損害賠償之權、抗議全文、日內卽可公布、(又承德專電)日在彰武建飛機場、停機十餘架、向熱邊阜新進攻、被義軍李海靑劉桂堂截擊、斃敵二百餘、獲機槍二挺、敵敗退、惟形勢仍緊、(又天津專電)日以騎步砲六千餘、匪軍張海鵬一團、由新立屯及稻戸營子廿七夜兩路攻阜新、爲義軍馮占海劉桂堂部擱截擊退、斃日軍數十、逆軍百餘、廿八晨榆敵坦克車隊赴汴河邊界巡視我陣地、復有數飛機偵石門寨、有備大舉進擾模樣、各路情形嚴緊、綏東一帶謠熾、(又路透社南京電)外部今日照會日政府對日軍轟炸開魯、(按開魯在熱河東北)提出嚴重抗議、中國政府之抗議書措辭極爲強硬、要求日軍在開魯一帶之對敵行動、立刻停止云、

日預算塡補問題

各方意見極不一致　政府主發公債塡補　經濟聯盟極端反對

(路透社廿九日東京電)日本本年度預算、將提出國會討論、政府擬發行公債爲塡補不敷之數、約在九萬萬日金之鉅、各方對政府此項政策意見、頗不一致、將來國會討論之焦點、不在此數目之鉅大、而在應用何種方法以塡補不敷之數、查日政府本年度預算、估大不敷、其原因實以東三省之用兵及救濟農村貧農所致、故在目前情勢、各方對預算鉅大原因、亦不致有若何批評、因日本國民以政府此種鉅大支銷、亦認爲當然之事、所以國會將來之劇辯、亦必集中於不敷問題、而政府對用公債以塡補不敷之政策、決不變更、但可注意者、爲日本經濟聯盟極端反對政府此項政策、主張改革賦稅制度、及整理行政、以節縮政費、增加稅收以替代發行公債辦法、而一般反對政府發行公債之意見、以爲政府此項政策、將來結果、必至全國貨幣激增、而使金融紊亂、但政府則聲明不致發生影響、因政府早有預防之策云云、

蔣中正昨抵南昌

對剿赤有縝密計劃　不久卽可一鼓肅清

(廿九日南昌專電)蔣委員長廿九午後三時半抵省、各界歡迎者達數萬人、黨政重要人員均先日赴潯歡迎、省黨部製發宣言、據某高級軍官談、蔣委長對剿赤已有縝密計劃、不久卽可一鼓肅清云、(又電)蔣介石廿八日深夜乘楚有艦抵九江、各要人多往碼頭歡迎、聞蔣剿匪總部將設南昌、(又漢口專電)鄂東清剿總指揮衛立煌、定三十一晨由河口赴南昌謁蔣、參謀長郭繼樞廿九由漢返防、(又電)軍息、何健廿九電漢、謂賀匪經李覺陳渠珍兩部痛剿、並由常澧警備司令劉運乾調集各縣團隊包圍猛攻、匪不支化零爲整、企圖他竄、因各地防堵極密、鄂西各部亦已出動、刻正協同會剿、短期內可殲除云、

張羣日內赴川

(路透社廿九日上海電)張羣今日語路透記者、謂日內將啓程赴川、與川將領會商川省善後問題、張羣擬先赴京一行、向中央請示對整理川局方針、如必要時、或留川省二三月、張謂川戰確已停止、劉文輝已返成都云、

段酬酢忙

(廿九日上海專電)段連日酬酢極忙碌、明日應工部局虞和德宴、(又電)段祺瑞廿九午應滬紳杜月笙、黃金榮等宴於世界學社、吳鐵城等被邀作陪、

蘇部回熱　整理後繼續抗日

(路透社廿九日北平電)據中國方面報告、蘇炳文所部之義勇軍、共二千七百餘人、已抵熱河北部、準備繼續參加抗日工作、查蘇將軍部隊係去年十一月在扎蘭屯地方與日軍鏖戰月餘、因彈盡餉絕、敗退俄境、現經集中補充整理後開返熱邊云、

平緝溥偉

(廿九日南京專電)平軍事分會據報溥偉秘密抵平、招募滿籍退伍軍人、今日嚴令軍警通緝、但另息溥偉業已離平、

俄使下月來華

(廿九日南京專電)駐華俄大使定下月下旬由俄來華呈遞國書、(路透社廿九日南京電)據外交確息、駐華俄大使博美諾夫擬於二月中旬由莫斯科啓程來華就任、博氏到京呈遞國書後、滬粵及其他各地之俄領署卽行恢復云

調查各省耕牛

(廿九日南京專電)實部以江淮漢運各流域、去歲洪水爲災、耕牛損失甚鉅、爰製詳表、令各省調查耕牛供求情形、以期妥爲處理、

滬縣府等遷移

(廿九日上海專電)上海縣政府暨縣黨部遷移北橋、廿九已竣事、三十晨在新治舉行首次紀念週、並開始辦公、縣財局定卅一遷竣、縣府擬俟全部遷竣及職員宿舍落成、於三月間舉行遷治典禮、

僑教實施綱領　先鼓勵回國升學

(廿九日南京專電)僑委會教育處長陳君圃廿九日對記者談、該會製定華僑教育實施綱領、其實施步驟、先鼓勵華僑子弟回國升學、幷培植僑教師資、擬卽籌辦華僑師資訓練班、加以特殊訓練、更就訓練班內添辦補習班、使僑生程度可與國內高中等教育相啣接、近有一部僑生請求來首都升學、本會正進行與首都名大學中學交涉、於春季開學時、保留相當名額、以便安插云、

接濟義軍款彈

(廿九日北平專電)東北義軍後援會接濟唐聚五部五千元、子彈十萬發、已電朱慶瀾就近撥給、

九委會報告書

重認東北爲我國領土

此報告書之性質爲正式表示國聯之立場　將來必以明白方式保持國聯會章之存在

(廿九日上海專電)日內瓦電、九人起草委員會、已草成報告書之第一第二兩節、及第三節之一部份、第三節中重行確認東三省爲中國領土、及九一八事變、中國不負其責、對於中國抵貨運動、是否合法、及日本所稱之自衛行動爲主動的、抑爲被動的、尙待下星期一詳加考慮、此項報告書之性質、爲正式表示國聯自身之立場、與進行調解須待兩造同意者迥異其趣、故此項報告書之根據、以李頓報告及國聯秘書處之草案爲主、而以瑞典等國草案爲輔、其中最難着筆之建議部份、或亦將以李頓報告第九章之十個原則爲依照云、(又路透社廿八日電)國聯決引用會章第十五條第四款後、此間空氣較前樂觀、因十九國委員會目前所取之步驟、頗有眞實進展、將來必能明白方式、保持國聯會章之存在、雖日本亦不能不服、但因原則上或發生問題、故九國委員會、對結論之提出、不能不加以特別審愼、九國委員會將休息一二日、星期一(卅日)及星期二(卅一日)始繼續開會、但於此時間、國聯秘書處將另編一報告書、報告書將爲一極長之文件、洋洋萬言、約五十頁至六十頁、並以李頓報告書、附列於後、(又倫敦電)紀錄新聞日報稱、國聯希圖調解中日問題之政策、本使外間疑問、迨至今日、則亟應明白宣告態度、『無條件接受李頓報告、國聯應卽使世界明瞭日本雖自有其立場、但國聯亦有與日本立場完全不同之原則、惟國聯不憚按照其自身原則進行云、

駐日英使突訪內田

(又東京專電)日訊、國聯關於中日問題之形勢漸次嚴重之時、英國駐日大使林德萊、廿八下午五時半突然訪問內田外相、根基於本國政府訓令、提出關於打開國聯難關之重要案件、內田當時適在會議、出席預算總會、然聞英大使來訪、卽日退出會場、到外務省會見英大使、接受英國提案書、經十五分鐘、大使辭出、外相立卽招致有田次官及谷亞洲局長討論提案書內容、並以電話與軍部當局交換意見、英提案內容嚴守秘密、然似要求日政府考慮(一)日本有無更讓步之意、(二)或不反對盟約第十五條第四項之發動要求緩和勸告書內容之兩點、日方雖採用其任何條項、然似斷然不改變既定方針、現正待日內瓦代表團之詳細報告、然後考慮萬全之方策云、

借撥軍米賑災

(廿九日南京專電)賑委會電許世英、借撥軍米二千包賑濟立煌災民、已奉蔣委員長核准、(又電)浙省府電復許世英、西湖全部未便作爲放生池、仍以北裏湖爲遷葢地點云、

長江水警總局　昨成立開始辦公

(廿八日漢口專電)長江水警總局連日經李家鼐着手組織、廿九在武昌正式成立、開始辦公、職員多由第二軍軍部兼任、蔣鼎文一二日內卽由京來漢、定期宣誓就職、(又電)長江水警總局內部組織、開幷分總務、警務兩處、設四科、由督察長承局長命綜理一切、長江各省並將設分局、另在漢設辦事處云、

福特車廠工潮

(路透社二十八日美國地他萊城電)現在美國福特公司之工廠、均由警察守衛、幸至今仍未有暴動事發生、祇工人在街上列隊巡行各街而已、幷迫令其他如汽車車身建築者等罷工、據福特公司人員言、皮加公司之工人六千名、因減薪罷工、其工廠雖可建底及機件、如無車身亦屬無用、不如停閉云、

時人行踪

(廿九日南京專電)中委吳稚暉廿九日下午五時許由滬抵京、又鐵顧因公於廿九晨乘車赴滬、(又電)楊杰奉蔣令赴平公幹、廿八夜車北上、楊此行負有重要任務、最近暫不返京、(又電)張繼紐永建、湯樹莊、廿乃光廿九夜車返京、(又上海專電)軍政部長何應欽病痊、廿九曾出外訪友、返京日期未定、(又電)翁照垣仍在閩、外傳已抵滬說不確、

(又電)曾仲鳴廿九晨到滬、顧孟餘廿九晚六時到滬、兩氏此來係爲借撥英庚款完成粵漢路事、與庚款保管委會有所接洽、[illegible]會定三十舉行會議、

社評　關於外交的一點意見　洪

自十六年淸黨後，國內政局無時不在風雨飄搖之中。因政局之不定，當局對於外交之運用，除臨時倉卒應付外，所謂平時預防之外交行爲幾全陷於停頓狀態。故謂『淸黨之後無外交』一語，嚴格論之，殊非過言。然構成此種現象之因素，由外交經費之支絀者少，而由於政府及外交當局之缺乏遠大外交眼光及精敏外交手腕者多，固未必盡如一般人所謂『弱國無外交』意義之單簡也。所謂弱國無外交之涵義是以國勢爲體而以外交爲用，示人以奮發圖強及不可徒恃外交之意也。自有外交史以來，此義固顚撲不破，証之以此次中日糾紛我方依賴國聯政策之若者失敗而益信。

當九一八事變之初，吾人卽論列三點：以『抵抗爲體外交爲用』爲上策，『專事抵抗不講外交』爲中策，『不事抵抗專講外交』爲下策。不圖當局竟採此下策；而於一味依賴國聯一點而論尤爲下中之下也。時至今日，我外交之趨於失敗已無可諱言，其主要原因固由於當局不抵抗造成之不利形勢，而國聯非我外交之良好對象，國人亦應澈底明瞭者也。

夫吾人將日本侵畧暴行陳訴國聯，祇能作會員國之一種義務觀；充其量亦祇能引起小國之同情，以目前國聯形勢觀之，九國委員會之組織，小國佔過半數，而對於報告書之起草，尙覺諸多困難，逆料結果固未必盡利於我，而報告書送達十九國委員會審查後，尙未知需若干時間及手續方能告一段落，而整個問題之能解決實覺遙遙無期。此種延宕情形在侵畧者爲大利，當然在被侵畧者爲大害，吾人固應覺悟依賴國聯之非計，而尤應明白久依國聯之危險也。

夫國聯之主要國家爲英法，國聯之不能主持正義維持盟約，亦卽英法之不能主持正義維持盟約也。英法已因利害關係及其他特殊原因——如盛傳英法與日簽訂秘密協定——不能爲我助，則我之另尋與國，爲抵抗暴日侵畧計，自屬刻不容緩。夫擁有實力之國家，除英法外，當爲美俄，以美之海軍聯合俄之陸軍本未嘗不可以制日。然美俄聯合之可能程度及其決心如何實成問題。而中俄復交聯合對日，苟俄仍不放棄其赤化中國之陰謀，則恐未見其利而先受其害。斯誠不能不愼重考慮者也。

顧除美俄外，尙有一國吾人應注意及之者，則德意志是也。日奪靑島之仇，德人固時縈諸懷抱，而自歐戰後德工商業漸由恢復繁榮而向外發展，我正可乘此時機，儘量利用其實業及軍事專門人材，與精良之軍械以充實我長期抵抗之力量，觀德代表嘉利最近在國聯十九國委會開會時竟明白反對英法袒日之論調而極端贊同各小國之主張。(見廿四日日內瓦電)以德國現狀言，與我固同處於被壓迫地位，基于同情之關係，聯德之舉事屬易行。卽以吾人所素持『以抵抗爲體而以外交爲用』之旨而論，則利用德之物質及人材以助吾抵抗之實力，主客之觀念已明，依賴之根性自去，如是之外交實較爲切實而有濟也。

立案 **文德預備學校招男女補習生** (一)升高中(二)升初中(三)初中預備班 黨義中英數理化史地(教員)俱富有學識經驗之士(校址)文德路(膳宿俱備)二月十日開課 一二五二十

教育部立案之 **香港華僑中學招高初男女中生** 廣州詢問及報名處暫借設惠福東路一四六號廣州音樂院內 一十七十

私立 **青年會中學** 新遷校舍 增加學額 二月一日上午九時考驗初中一二及高中一二各級轉學生並增設補習班二月四日開課有志來學者請到長堤青年會事務所報名章程函索即寄 六十二二十

教廳立案 **千頃中學招男女生** 初中預備生一班 各級轉學生 預備生免試 轉學生二月三日試驗 膳宿俱備 索章即寄(校址)維新中路 〇二二十

中大教授主辦 南國預備學校招男女生 (班額)升初中 初中補習 升高中 (校址)惠福東路 膳宿俱備 十七八十

教廳立案 私立思思中學暨附小招各級男女生 試期：二月四日 校址：越華路附注：本校新購校址在紀念堂前已積極籌建校舍待秋季完成後即設高中 校董 楊壽昌 李應林 陳榮捷 胡漢賢 陳安仁 張鏡輝等 校長黃銳鏞 五四一十

教廳批准 **知難中學招男女生** 班次：初中一年級升高中升初中預備班 開始考試：一月廿日二月六日 膳宿俱備 校址：惠愛西路崔府街 章程函索即寄 報名：即日 一二五一十

教廳立案 **中德中學校招生** (一)初中一生及高初中并附小各級轉學生(二)本校畢業後可直接升德國柏林及上海同濟等大學(三)試期定二月一日(四)報名試驗均在本校多寶路 六十一十

教廳立案 **宏英中學分校遷校啓事** 原有校舍不敷應用現遷往文德西路一號 春季始業初中一生 中一轉學生 升初中預備班生 中英數日夜補習生 試期二月五日十日 (電話一二六八六)(索章即寄) 八〇二十

教廳立案 **宏英中學** 招初中一二三年男女轉學生小學畢業補習班(即升中班)男女生(附小)一至六各班轉學生(試期)二月三日十二日(校址)河南珠海波光街(報名)即日開始男女膳宿俱備索章即寄 九十一二十

漢翹職業學校招生 (原名圖存女子職業學校)招女子職業班附設升高初中簿記夜學中英算各招男女生一班小學高初兩級插班生試驗二月二日章程函索即寄校址德宜西路 校長莊漢翹 六三二十

私立 **嶺南大學文理農工商**各學院暨**附中附僑**各校**招考轉學生** 附中試驗：二月二日起 報名：前一日止 附小不招生 試驗：二月三日起 報名：二月二日止 **私立嶺南大學校長鍾榮光** 八二二十

圖強助產學校招生 本校添招新生一班有志來學者請即到來報名入學以免額滿見遺可也 函索章程即寄 校址 倉邊路舊倉巷 **校長伍伯良** 九八十

教廳立案 **南京中學校招生** 初中一二年 高中一二年小學各級轉學生 正校惠愛中路桂香街 分校西關逢源正橫街 一一二十

廣東 **國民大學暨附中招生** 大學部本科日夜班均招一年級生 附設高中部招一年級新生及一二年級各學期轉學生 附設初中部招二年級師範科轉學生 二月十一日考試 章程函索即寄 八一二十

私立 **廣州興華中學** 招高中初中高小轉學插班生升初中生初小幼稚園新生小學兼收女生即日開始報名國曆二月三四號一連兩日舉行入學試驗 校址在廣州市素波巷 索章即寄 三〇一十

廣東中醫藥學社招生 國曆二月十二日十二時試驗 投考者可取閱簡章 函索者免寄郵票本市二分外縣五分(社址)大德路麻行街 一二一十

市一中招高初中男女生 報名日期一月十八日至二月二日 閱章到粵秀山麓本校取閱 待遇 成績優異者准免試升入本校 四三一十

南海中學校招春季班生 (學額)初中一年級一班 高初中附小各班轉學生(試期)二月五號上午八時(校址)上西關蘆荻巷 即日開始報名章程函索即寄 八七一十

中華預備學校招男女新生 本校乃僑立中華大學籌備處所主辦正籌建新校舍准本年秋季開辦工商文三科及附設高中初中茲續招升大升高升初男女生各一班即不收半年畢業得直升入中華大學及附中各級校址遷龍藏街有廣大體育場 日起報名二月一日截止二日編級試驗四日開學額滿 閱章報名處：維新路二〇二號 新校址：龍藏街卅六號至五十號 二〇二十

教廳立案 **維新中學招初中各級暨升中男女生** (校址)廣州維新路賢藏街(宿舍)維新路第三七三號 五三一十

廣州大學招生 招日夜班本科各系一年級生暨一二三年級下學期轉學生及選修生即日開始報名二月十三日考試校址本市東橫街章程函索即寄 八二二十

花地培英學校 高初中均已滿額本期不招新生各級舊生交費日期由一月廿日起至二月五日止先向教務處領取繳費單到大中銀行如數繳交 〇二二十

私立 **廣州美華中學校招生** 本校招考初中一二年及附小五六年各級男女轉學生試期二月三日上午十時一月三十日開始報名地址西村美華崗章程函索即寄奉 十三一十

聖心中學校招生 升初中班入學生及初中各年級高中普通科一年級商科各年級轉學生校舍宏敞膳宿均備 試期二月四日索章即寄校址正門大新路橫門一德路石室 〇〇二十

廣州音樂院招男女生 每日下午一時至四時報名，二月四日試驗，二月六日開學，簡章函索即寄，院址惠福東路 主任 陳洪 三四二十

教育廳批准設立 五大學員生合辦 **國光中學招春季生** 級別(甲)春季新生(一)初中一年級新生(二)第四類鄉師一年生(四)高中預備班生 (乙)轉學生(一)初中一年級生(二)第二類鄉師生(三)第四類鄉師新生 試期二月三日 校址十一甫恩寧橋膳宿均備校董會主席盧德碩士校長陳受頤博士 四三一十

東山 **培正西關分校** 照章定二月三日上午十時在本校招考小學各級插班生 校址西關永慶一巷 九二一十

廣大路 **知行中學招春季始業男女生**

學額	春季始業初中一兩班 春季始業初中二轉學 秋季初中各學級轉學
試期	二月三日
設備	男女膳宿均備

八三十

西關嶺南分校初中小學招生 二月二日考試 四日開學 校址荔枝灣 四二一十

廉伯英文學校招男女生 △本科一二三年級△高初中補習班△英數理化選科夜學△二月四日試驗新生六日開課△新建校舍△膳宿均備△校址小馬站 四三一十

教廳立案 **佛山私立華英中學暨附屬小學校招考轉學生** 女子中學 初中一二暨小學各級(考期)二月二三日上午十時(校址)佛山文昌沙尾 一四二一十

批准設立 **越山中學招男女生** 前任市立一中教職員主辦 (一)班別 初中一年級生升高初中預備班生 上午九時 校址 宜德西路 膳宿俱備 (二)報名 日期 本月二十日起 地點 永漢北路寶昌 本校 (三)試驗 第一次二月一日 第二次二月十日 校長司徒憂 三五二十

婦孺助產學校招生 本校添招新生一班有志來學者請到惠福西路本校閱章掛號章程函索即寄 校長謝愛瓊 四五二十

女科 產科 專治 **女醫師蘇儀貞 節制生育絕對安全** 女子產育過多不但生活困難抑且影響父母負受損失子女不受天傷本醫師從優生學的立場對於多產育之家庭(須有確証)指示安全的節制方法保無損害 診所西關海味街十七號 函件不覆 四五二十

廣東建設廳代西北區綏靖公署開投南韶路漁子潭河鋼筋三合土橋工程 茲因西北區綏靖公署招商承築南韶路漁子潭河鋼筋三合土橋長約三百餘尺定二月七日下午二時在本廳代爲開投如有志承築者來廳取閱圖則章程到會計股繳押圖銀十元屆時來廳競投可也 九一二十

廣東建設廳招投建築工程 茲定二月六日下午二時在本廳開投建築長途電話辦公室工程如欲投承者請到本廳會計股繳押圖銀伍元取閱圖則章程屆時競投可也 七二二十

廣東建設廳爲徵求省府合署圖案啓事 (一)比例尺不能變更大小應依條例規定 (二)所有圖則應採用厚白圖紙不能用透明紙或各色晒圖 (三)省府合署圖內面積及馬路中線各有更改偏西二度在水塘之西而過 (四)徵求圖案期限延長半個月 三二十

國民革命軍陸軍獨立第三師暨獨立第一旅剿共陣亡官兵追悼大會籌委會啓事 逕啓者茲定三月一日在南雄防次舉行敝師暨獨立第一旅剿共陣亡官兵追悼大會以彰忠烈而勵來茲如荷惠賜輓章等物請於二月二十日以前交下列地點爲禱誠恐通啓未週特登報奉聞 收輓章處廣州維新南路部前街高州公會獨三師駐省辦事處 南雄城獨三師司令部 八一五十

第一集團軍軍事政治學校政治訓練班續招學員啓事 一、凡在專門學校舊制中學高級中學畢業者均得報名投考 二、詳細章程請到報名處(本市越華路總政訓處)索閱 第一集團軍總司令部政治訓練處啓 六二一十

富國煤礦有限公司新股籌備處啓事 本公司開收新股定於國曆二月十五日截止認股諸君請將所認股份依期交到下列代收股銀處爲盼

▲代收股銀處▼ (廣州)絲業銀行十三行 國華銀行十三行 富國公司六二三路 (上海)國華銀行寧波路 恒泰銀號文咸街 國豐銀業公司永樂街 (香港)富國公司干諾道中

新股籌備主任鄺敏初 副主任張景芬 譚禮庭 謹啓 一十三

召集股東大會通告 敬啓者本公司定於二月廿四日下午二時召集股東大會除通函外希各股東屆時携同股份憑証到六二三路本公司出席會議爲荷 廣東富國煤礦股份有限公司董事會啓 一二一十

廣茂香司理岑祝鑾 前據來函宣佈償權總額及清理償權辦法并請求減收二成等情經於本年一月十四號債權團開大會議債權人亦願減收二成作爲了結業經通過並於議案簿簽名承認請早日同沓清理爲盼 民國廿二年一月廿四日 廣茂香償權團啓事 五一二十

廣東省縣長考試典試委員會通告 爲通告事(一)本會定於三月一日爲舉行縣長考試開始日期(二)自一月二十日起開始報名至二月二十日截止(三)報名時須繳卷費毫銀二元最近四寸半身相片三張及文憑證書證明文件並保證書黨證等(四)報名地點在廣東省政府內縣長考試事務處 五一五十

鄧重魁啓事 頃被友人告知近於省港某報(忘名)偶見有假雲南代表鄧重魁對記者談話之新聞登載聞之不勝駭異因重魁從未代表過雲南亦從未向記者發表過談話此事定係有意挑撥希圖中傷之無恥小人所揑造除致函各報查究外特此登報絕對否認以後如再發現有此等卑劣舉動訴諸法律絕不寬假 八二五十

中國煤油股份有限公司股東大鑒 茲定於本年二月廿八日正午十二時在本公司(廣州市太平南路嘉南堂西四樓)開股東常會報告營業狀況財產目錄貸借對照表損益計算書并選舉監察人事宜請各股東於廿二年二月十五日起至二月廿五日止携同股票及印鑑圖章到本公司憑鈕入場券依時憑券出席爲荷 民國廿二年一月 日 中國煤油股份有限公司董事會啓 六二八十

吳季常啓事 鄙人於民國二十年曾爲成立四川同鄉會發起人之一迨後籌備負責有人鄙人復因任務北上一切會務并未參加本年一月廿二日四川同鄉會成立鄙人亦未與會茲聞悉選舉鄙人爲董事之一鄙人以職務關係行止靡定關于董事職務實難負責除一面函請同鄉會辭職外特此聲明嗣後同鄉會進行之一切事務概與鄙人無關此啟 九七二十

去年之海關稅收

共計關平銀二萬萬有奇　東北稅收被攫千五百萬

民國二十一年度全國海關稅收情形、經總稅務司梅樂和呈報財政部後、業於昨日由宋子文部長摘要發表、計全國關稅收入、約共關平銀二〇〇、二三九、〇〇〇兩、較民國二十年度關稅總數關平銀二四六、〇八七、〇〇〇兩、計短少關平銀四五、八四八、〇〇〇兩、茲將進出口稅及轉口稅噸鈔等分列如下、

進口稅　關銀　一六五、三〇一、〇〇〇兩
（等於關金一三九、八四九、〇〇〇單位）
出口稅　又　一九、〇〇八、〇〇〇兩
轉口稅　又　一三、一九一、〇〇〇兩
噸鈔　又　二、七三九、〇〇〇兩
總計　關銀　二〇〇、二三九、〇〇〇兩

查前列進口稅、係徵收關金、計共課得關金一三九、八四九、〇〇〇單位、其中一〇五、〇六四、〇〇〇、係用關金繳納、餘額則按照關金定價用銀繳納、

又查哈爾濱、龍井村、安東、大連、及牛莊諸關、因被攫於滿洲偽政府、自去年六月以後之稅收、即未列入前述數目內、蓋此諸關、自被攫以後、即應撥內外各債基金、亦未照解、計共歷時半年以上、被攫稅收、估計約在關銀一千五百萬兩以上、

茲再將民國二十一年全國主要各口岸關稅收入約數、列表如左、並附與民國二十年稅收之比較、以覘旺淡、

口岸名	二十一年度稅收約數	與二十年度稅收比較
哈爾濱	×一、九七八、〇〇〇	減三、三一一、〇〇〇
安東	×一、八一七、〇〇〇	減一、八八〇、〇〇〇
大連	×七、一三八、〇〇〇	減五、三七七、〇〇〇
牛莊	×一、一九五、〇〇〇	減二、六二四、〇〇〇
天津	二五、〇九六、〇〇〇	增一、六六六、〇〇〇
青島	一五、五六三、〇〇〇	增四、〇九〇、〇〇〇
漢口	八、二〇一、〇〇〇	減一、三七〇、〇〇〇
上海	九二、一八一、〇〇〇	減三、九八八、〇〇〇
廈門	四、二〇九、〇〇〇	減二四、〇〇〇
汕頭	五、七二五、〇〇〇	增三〇二、〇〇〇
廣州	九、二八一、〇〇〇	減一、八七四、〇〇〇
九龍	五、五八七、〇〇〇	增一九九、〇〇〇

（以上皆以關平銀一兩為單位）
（×一月至六月稅收數）

至今年所有海關担保之外債及賠款、連善後借款在內、皆如期照償、計共付關金三八、八一五、九九六、〇六單位、（合上海規元五〇、八四五、八〇六、三〇兩）又上海規元一九、七四六、七〇一、八四兩、若統合上海規元併計、共七〇、五九二、五〇八、一四兩、查上年度則共付上海規元一一九、八一三、〇〇九、〇八兩、又關稅担保之內債、亦悉數按期照償、此項基金、自去年二月起、即按至二月二十四日政府命令、規定每月撥八、六〇〇、〇〇〇元、交全國內債基金委員會存儲分配、

退思園羣英會

陳濟棠歡宴蔡白

第一集團軍總司令陳濟棠、現以際茲春光明媚之候、而又適內政部長黃紹雄、四集團軍正副總司令李宗仁白崇禧、第十九路軍總指揮蔡廷楷、聯袂抵省、故為聯絡西南各領袖情誼起見、特於昨（廿九）日下午五時、於偕同李白總副司令蔡總指揮遊罷羅崗洞之餘、假座東山退思園設席春讌、並請四集團軍參謀長張任民、葉琪、第十九路軍旅長張炎、主任翁桂清、中委林雲陔、劉紀文、林翼中、鄧澤如、鄒魯、軍長香翰屏、公安局長何犖、憲兵司令林時清、艦隊司令張之英、空軍司令黃光銳、師長張枚新、黃延禎、黃質文等作陪、羣英畢集、一時觥酬交錯、直至下午八時、始行盡歡而散、

又西南執行部、廣東省黨部、廣州特別市黨部三機關、亦定期明（卅一）日下午八時、在執行部客廳、歡宴各軍政要人、三黨部已聯銜發出柬帖、

白崇禧參觀燕塘軍校

第四集團副總司令白崇禧、日前從桂蒞粵、參加會商出兵抗敵、徹底剷共各項大計、日來已與各當局將整個計劃決定、查白副總司令以各項旣經準備就緒、今後尤要注重訓練人材、隨時補充、昨特乘暇參觀第一集團軍事政治學校、上午九時由副校長杜益謙到馬棚崗李公館引白副總司令及參謀長葉琪、張任民、駐粵辦事處主任王遜志各員、分乘汽車蒞燕塘軍校參觀、抵校後、由杜副校長一一導赴全校視察一週、及檢閱軍政班學員實術練習、至二時許參觀完畢、白氏始偕隨行人員辭返馬棚崗、

監院彈劾顧祝同

顧槍決江聲報經理劉煜生　違法拘禁記者復拒絕調查

監察院監委劉莪菁、田炯錦對鎮江江聲日報經理劉煜生、於鎮江戒嚴司令部槍決案、以蘇省府主席顧祝同、違法拘捕、經院派員往查、又復抗拒、特提起彈劾、經監察院派由監委周利生、高一涵、李夢庚審查、認為應付懲戒、除咨行政院外、並抄同原案各件、呈請國府鑒核施行、茲錄原彈劾文如下、

為江蘇省政府主席顧祝同、違法逮捕拘禁江聲日報經理劉煜生、經院派員往查、又復抗不令查、特行提案彈劾事、查訓政時期約法為訓政期內根本大法、凡政府民衆、應一律遵守、以期促成憲政、按該法第二章第八條之規定、人民因罪犯嫌疑被逮捕拘禁者、其執行逮捕或拘禁之機關、至遲應於二十四小時內、移送審判機關審問、本人或他人并得依法請求、於二十四小時內提審、江蘇省主席顧祝同、於本年七月廿六日、拘押鎮江江聲報經理劉煜生於該省保安處戒嚴司令部、迄今五月之久、尚未移送法院、依法審查、違背約法、蹂躪人權、其罪一、查本院組織法第三條之規定、監察院為行使職權、向各官署及其他公立機關查詢或調查檔案冊籍、遇有疑問時、該主管人員、應負責為詳細之答復、又調查證使用規則第一條、明白規定調查員持此證赴各公署各公立機關調查檔案冊籍、各該公署或機關之主管人員、不得拒絕、並不得藏匿被調查之案件、茲據本院奉派調查科員馬震報告、該員抵省府調查該案時、該主席非特不能盡情答復、且堅決拒絕調卷、破壞監察制度、藐視政府法令、其罪二、又查該省府七月二十日令飭省公安局文稱、江聲日報違背出版法第十九條一二兩款所定錯正之記載、合亟令仰該局長遵照、勒令江聲日報及副刊、即日停止發行、并派警密傳該報經理劉煜生到府、以便究辦等語、查出版第二十三條、（詳見調查報告附件）明白規定、禁止出版或扣押之處分權、屬於內政部、該主席非法逮捕、逾越職權、其罪三、再查該省府致函該省省部函稱、江聲日報副刊鐵犀、言論有妨治安、依據江蘇省會戒嚴暫行條例第十三條第一項、（詳見調查報告附件）、送交戒嚴司令部辦理等語、核與該省府令飭公安局密文所引條例、前後不同、顯係另有作用、意圖陷害、其罪四、再江聲日報副刊鐵犀登載之（當）（下司須知）（邊聲）（端午節）各篇小說、僅描寫社會生活狀況之作品、此類文字、京滬各報、時有揭登、查中央黨部並無禁載之命令、內政部亦無禁載此類文字封閉報館拘捕新聞記者之前例、即該主席事前亦無禁載之文告、在專制時代不教而誅、已屬不可、况在今日、妨害言論自由、破壞法治精神、其罪五、基上各點、應即依法提出彈劾、請將江蘇省政府主席顧祝同、移付懲戒、並面為急速救濟之處分、請咨行政院、令飭該省府迅將江聲日報經理劉煜生、移送法院、依法迅辦、藉維法紀、而保人權、是否有當、謹呈院長鑒核、監察委員劉莪菁、田炯錦、又審查報告、為審查報告事、案奉交下劉莪菁、田炯錦二委員提劾蘇省府主席顧祝同、違法拘禁江聲日報經理劉煜生一案、經會同審查、咸以該省主席、旣違背法約及出版法、拘禁新聞記者至五六月之久、復蔑視監察院組織法及調查證使用規則、對本院調查員、加以拒絕、違法濫權、莫此為甚、自應依法將江蘇省府主席顧祝同、移付懲戒、并應咨請行政院、令飭該省府迅將劉煜生移送法院訊辦、以重人權、以崇法治、謹呈院長于右任、監委周利生、高一涵、李夢庚、呈國府文、為呈請交付懲戒事、案據監察委員劉莪菁、田炯錦、以蘇省府主席顧祝同、違法逮捕、拘禁江聲日報經理劉煜生、經院派員往查、又復抗拒等情、提起彈劾一案、當經派由監察委員周利生、高一涵、李夢庚審查、茲據報告、認為應付懲戒、並應咨請行政院飭蘇省府、迅將劉煜生移送法院等語、據此、除咨行政院外、理合抄同原案各件、呈請鈞府鑒核施行、謹呈國民政府、

日擾亂華北陰謀

偽組織滙二百萬作活動費　梅津坂原土肥原等均來津　漢奸領袖郝鵬已在平被逮

天津通訊、自榆關失陷後、平津謠言繁興、人心皇皇、津市英法租界、已呈人滿之象、而前年津變主動之土肥原賢二、又於前夕來津、以致謠言更熾、加以昨晚民俗迓竈之日、英法租界砲聲隆隆、市民早成驚弓之鳥、驟聞必八轟通之聲、罔不疑有巨變、嗣經探詢、日租界安謐如恒、始各怳然失笑、茲據可靠方面之消息、此次擬在平津擾亂者、已非前年人物、因為李際春已赴關外、而以褚玉璞督直時之財政廳長郝鵬及張璧主持一切、郝氏已於本月十日在平被捕、此次搗亂工作、當然受一重大打擊、詎意若輩再接再厲、秘密工作、愈為猛進、最近偽滿洲國由偽中央銀行匯二百萬元來津、分存正金朝鮮兩銀行、並派偽國高等顧問坂原、支配用途、派土肥原設計搗亂、日本參謀本部並派梅津少將前來、指示進攻熱河擾亂平津之方略、茲悉坂原已於本月十五日由大連乘濟通丸抵塘沽、即搭車赴平、在日使館舉行通宵會議、十六日來津、寓日租界常盤飯店、外間諸傳梅津與坂原同行、然向各方面探詢、未見梅津踪跡、詢之日人方面、亦稱梅津尚在南滿偽奉山兩路上也、土肥原係奉日本關東軍司令部之命令、偕小磯參謀長由長春至大連、搭長平丸於十六日夜十二時抵津、在大連碼頭上岸、有人見其架墨晶眼鏡、身穿華服、意欲避人耳目、然猶被人識破、時有漢奸數名隨行、因時在深夜倉促之間、未能認為誰何、若輩上岸後、即分乘汽車兩輛、馳往海光寺日軍司令部、與日軍司令中村孝太郎會議、坂原亦被邀列席、直至十七日黎明始散會、土肥原等即至常盤飯店休息、十七日晚間、若輩又齊集日總領事館會議、宵深始散、兩次會議內容、異常秘密、頃聞土肥原於昨日（廿九）離津、或言赴平、或言返長春、兩說未知孰是、總之、天津霍亂菌、正在潛滋暗長中、必不免吐瀉大作之日也、（未完）

余漢謀返省期

今日可抵韶關

粵第一軍長余漢謀返粵會商抗日大計、及請示實施剿共軍事、迭誌前報、頃據該軍後方消息、余軍長擬俟天氣晴好、始乘機動程返粵、嗣因陳總司令日昨再行電促余軍長南返、余氏奉電後、遂於廿八日由大庾動程返粵、該軍後方已接大庾軍部來電報告、謂余軍長今（三十）日可到達韶關、着即去函路局派備車輛候用等語、該後方主任潘應坤接電、經於廿九日去函路局、派車赴韶等候、觀此則余軍長最遲於明日即可到達廣州矣、

王葆眞再南來

昨已抵港將晉省

上海東北義勇軍後援會代表王葆眞氏、日前奉派南來、與本省各界團體、協商援助辦法、留省月餘、經公竣北返復命、茲查滬方面、以援熱戰事日緊、接濟義軍、實屬刻不容緩、特於日昨再派王氏由滬南下、與本省各界接洽一切、現經抵港、并即晉謁中委胡漢民先生、有所請示、日間即行來省、

調查各縣倉儲

規復各縣義倉、常備積穀、以救濟民食、而免荒歉之時有凍餒之虞、迭經民政廳通令各縣遵照辦理、并規定本年內恢復義倉、關於儲倉之整理、及一切辦法、均應由各縣詳查規畫、積極進行、但各縣對於整理倉儲辦法及現在情形、多有未及調查擬具意見呈復、民政廳昨奉省政府令、轉飭各縣將倉儲狀況分別詳查具復、以憑轉呈內政部察核、民政廳奉令後、昨已分令各縣縣長迅即調查倉儲狀況、及整理辦法、擬具意見、呈復察核、

救國會封存劣貨之準備

由各分局代發登記表　二月五日起派員檢查

民衆救國會、自決定由二月一日至十日止、舉行全市商店第二次封存劣貨登記、經擬將封存劣貨登記表交由各段警挨戶分派、俾各商號照表填報、查該會昨日已將各登記表連同登記手續辦法、飭員送往各分局查收、屆時按號分派、準期後日分發完竣、由各店填妥貯藏、然後由會派員按戶點封及查驗有無以多報少情弊、如發覺有此情事、即解會嚴辦、以期週密、而杜絕僥倖、有閲俟點封完竣、由會將全市所存劣貨數量統計清楚、以便得有明確數目、一面着手籌備全市已登記劣貨發賣場、以便購存劣貨之商號、將貨銷售淨盡為止云、茲將

封存手續

探錄如下、（一）由二月一日起至十日止、為廣州市各商店舉行自行登記封存日、（二）廣州市各商店如有辦存未售之劣貨、無論多少、統須依期照所發登記表填寫兩份、以一份存該店、以一份親送本會、（各商店於填寫後應在該兩表中間加蓋騎縫章）（3）本會收到各商店應登記表時、即發還收據一紙、（4）各商店于填寫登記表後、應將劣貨自行封存、（5）凡前經登記封存者、應在表內備考欄內註明「前經救國會封存」字樣、（6）登記表由本會製備分送、（各區公安局代為分發）如有漏派之商店、應派人向本會領取、依限填繳、（7）本會俟全市各商店自行登記封存完畢、於二月五日開始派員携表檢查再加封條、（8）各店如有逾期不登記及自行登記封存、或登記不實、以多報少者、一經查出、以破壞愛國論、將該店東或司理等分別嚴予處罰、

建廳籌設海南熱帶林場

經營樹膠高根樹金雞納柚木咖啡　二十年後足供全國軍用醫藥之需

廣東三年施政計劃實施後、關於建設部份、已由建廳擬具三年計劃進度表、按步實現、查建設三年計劃中、內有籌設瓊崖（或海南）熱帶林場之擬議、茲將該項計劃採錄如下、

營林目的

海南島位北緯十八度至二十度、東緯一百零八度至一百十一度、東西九百七十七華里、南北九百七十五華里、英荷所屬南洋各島在其南、菲律濱羣島在其東、為吾國極南領域、地近熱帶、土質肥沃、凡熱帶植物、國內各地之不能栽植者、在海南試種、均著有成効、是故全國土地、適於栽植熱帶植物者、僅此島而已也、查樹膠、柚木、金雞納、高根、酸枝、紫檀、檀香、胡椒、豆蔻、玉桂等、均屬熱帶出產、植物、每年輸入吾國為數甚巨、長此仰自舶來、於金錢為無窮之外溢、於國家經濟、固蒙大不利益、而於軍事需用上、且有斷絕供給之可虞、查樹膠金雞納高根三項物品、於軍事上具有密切之關係、自歐戰以還、外國已將之列為軍用必須品、每由國家投資經營、如美之在菲律濱投資、經營樹膠園、日本之於南洋羣島、由國家投資、用私人名義種植樹膠、均足以為明証、茲為謀吾國軍需用品人民藥用品自給自足起見、擬在海南島設立熱帶林場、先種植樹膠金雞納高根柚木四種、軍用及醫藥之林木逐年推廣種植、預計二十年後、足供全國之需求、至營林種類、內有咖啡一種、係屬非軍用品、現選用此種同時栽植不過為經濟之補助耳、上述種植三種植物計劃五年成功第六年林場收入、約足敷經費第八年起除經費外、向有盈餘繳納省費、第十五年起、年約可繳省庫百萬元、此舉於軍需用品省庫收入兩有裨益、誠不容緩圖者也、

營林種類

熱帶有經營價值之林木極多、現先擇急需經營者數種列下、（甲）樹膠、查樹膠製品每年輸入總額不下千萬元、僅生膠片一項、進口年亦達數十萬元、此樹已有在瓊崖各地種植成林者、且收成亦佳、現雖膠價底落、膠林多停止採割、然樹膠對於軍事交通上、為不可少之物、如遇對外開戰、則軍需橡皮、與凡汽車車胎車輪及電線等品來源斷絕、如不預先種植則影響軍事交通、殊非淺鮮也、（乙）高根樹、其葉用以製煉高根精為醫藥上麻醉用品、每年輸入額為數不菲、查日本從前每年所用量值二百餘萬日金、現已由台灣栽植製煉可用足供、瓊崖土質氣候、於高根極屬適宜、可以栽植、現如及時着手一二十年後足供全國醫藥之用、（丙）金雞納、雖屬普通藥用品、然於行軍上、亦有重大密切關係、如歐戰時、由亞洲將前運存之品返運輸於歐洲、可為明証、吾國於無事之秋、不預為綢繆、則一旦對外發生戰事、來源斷絕、足以制我死命、（丁）柚木、伐期在八十年以上、非由政府造林難期成效、查我國舶來傢具及船艦等用材、以柚木為大宗、十年前每井價不過二十元、現竟漲至一百二十元（廣州市價）每年金錢外溢、雖無詳確統計可稽、然其量之巨、且以遞年增加、可預想而知也、瓊崖十餘年前有人試植此木、其直徑現已達尺餘、故柚木之於瓊崖土質氣候之適宜、可無疑義矣、（戊）咖啡、本係嗜好植物之一種、其收穫年期不長、無由政府經營之必要、然因求林場速於收成節省經費起見、故兼營之、

選擇場址

查瓊北定安臨高與瓊西儋縣土質肥美、闊葉樹灌木林叢生、且山丘起伏、高度不甚懸殊、於造林管理、俱易着手、茲擬於該縣內選擇適宜土地面積十餘萬畝、設立林場、分年經營、以應人民需求、而固國家大計、

造林步驟

擬種植樹膠一萬五百畝、高根五千畝、金雞納二千畝、柚木八萬畝、咖啡三千畝、合計十萬零五百畝、除柚木每年造林一千畝、至八十年成一輪伐期外、其餘樹膠咖啡等分期十年完成之、（第一年造林面積）樹膠二千五百畝、咖啡五百畝、金雞納二百畝、高根八百畝、柚木一千畝、合計五千畝、（第二年至第九年每年造林面積）樹膠一千畝、咖啡三百畝、金雞納二百畝、高根五百畝、柚木一千畝、合計三千畝、（第十年造林面積）咖啡一百畝、金雞納二百畝、高根二百畝、柚木一千畝、（附）第十一年後每年仍繼續造柚木一千畝至八十年成一輪伐期、

組織章程

第一條、本熱帶林場（以下簡稱本場）隸屬於廣東建設廳農林局、掌理事務如左、一、關於熱帶有用林木種苗之採集選定及分配事項、二、關於造林育苗事項、三、關於林地測量及整理事項、四、關於森林測驗氣候事項、五、關於地業之編成事項、六、關於森林保護及利用事項、七、關於林場區劃林道防火線等之設室及築造事項、八、關於林場調查事項、九、關於林木標本製作事項、十、關於其他林場應辦事項、第二條、本林場設置左列各職員、一、場長一員、二、技士技佐各一員、三、事務員監工各一員、第三條、場長由廣東建設廳呈請省政府委任之、第四條、技士技佐由農林局遴選呈請建設廳委任之、第五條、事務員監工由場長遴員委任之、第六條、場長綜理全場事務、監督所屬員工、並規劃各種技術事宜、技士技佐助理各種技術事宜、事務員掌理文牘會計庶務各事宜、監工處理監督工人事宜、第七條、本林場因繕寫文件、助理場務、得設僱員若干人、第八條、本林場造林面積日漸擴充時、得呈請於造林所在地酌設事分所若干處、并設員管理之、第九條、本林場設森林警察暨林工若干人、擔任林場各種工作、保護事務、第十條、本林場造林育苗地址、得呈請指撥官荒山地充之、其辦事處、并得請撥附近寺宇公地應用、第十一條、本林場得設產物陳列室、搜集各種木材種子、及森林動物植物標本林產製造品等、分別陳列、以供研究、而備展覽、第十二條、本林場每三個月終、應將經過情形、及將來進行計劃、分別造具書表、呈報建設廳農林局審核、并每月終報告工作一次、第十三條、本林場經費、於每月開始前五日、應造具支付預算書、呈建設廳農林局彙呈建設廳、轉送財政廳核發轉給、呈開銷後、於次月十日以前、須即造具決算書表報請核銷、第十四條、本場將來一切收入應解繳建設廳轉解省庫、撥為推廣瓊崖其他森林事業之用、第十五條、本林場辦事細則另定之、第十六條、本章程如有未盡善事宜、得由場長呈請建設廳農林局酌核、轉呈建設廳核准、第十七條、本章程自奉建設廳核准之日起施行、

預算草案

（甲、臨時支出、臨時費六〇〇〇〇元、初年開墾費三〇〇〇〇元、種苗費五〇〇〇元、建築費一〇〇〇〇元、用具傢私五〇〇元、測量費五〇〇元、農具二〇〇〇元、運輸汽車及儀器八〇〇〇元、製造機器四〇〇〇元、（乙、經常費全年預算）經常費四二〇〇〇元、薪工一八八四〇元、薪水九八四〇元、工食九〇〇〇元、造農費九六〇〇元、撫育費六〇〇〇元、除草三〇〇〇元、肥料二四〇〇元、築路及防火線六〇〇〇元、辦公費一二〇〇元、什費三六〇元、第二年起至十五年止、每年遞增撫育費八千元、第六年起至第十五年、每年遞增高根葉採摘費及蒸溜費一萬元、又自第八年起至十五年、每年遞增樹膠割採費五千元、（丙、收入預算）樹膠第八年三一二五〇元、第九年七〇〇〇〇元、第十年一五〇〇〇〇元、第十一年三〇〇〇〇〇元、第十二年二五〇〇〇〇元、第十三年三〇〇〇〇〇元、第十四年三五〇〇〇〇元、第十五年四五〇〇〇〇元、咖啡第五年四九五〇〇元、第六年七九二〇〇元、第七年一〇八九〇〇元、第八年一三八六〇〇元、第九年一三八六〇〇元、第十年一三八六〇〇元、第十一年一三八六〇〇元、第十二年一六八三〇〇元、第十三年一三八六〇〇元、第十四年一三八六〇〇元、第十五年一三八六〇〇元、金鷄納第十四年五〇〇〇〇元、第十五年五〇〇〇〇元、高根第九年一〇〇〇〇〇元、第十年一〇〇〇〇〇元、第十一年二〇〇〇〇〇元、第十二年二〇〇〇〇〇元、第十三年二〇〇〇〇〇元、第十四年三〇〇〇〇〇元、第十五年三〇〇〇〇〇元、合計第五年四九五〇〇元、第六年七九二〇〇元、第七年一〇八九〇〇元、第八年一六九八五〇元、第九年三〇八六〇〇元、第十年三八八六〇〇元、第十一年五三八六〇〇元、第十二年六一八三〇〇元、第十三年六三八六〇〇元、第十四年八三八六〇〇元、第十五年九三八六〇〇元、（附）以上收支對照第六年已可自給、嗣後每年遞增贏餘、用以推廣瓊崖其他森林事業、

最後專電

（又漢口專電）鎮南邊匪經五四師長郝夢麟部進剿、已將松子關胭脂坳吳家店之匪衆擊散、殘匪向東北潰竄、**商城附近已無匪踪**、副師長甘芳日內由漢返商城吳家店防次、

（又電）軍息、范熙績廿八午抵宜、**鄂邊各部已全體出動追剿賀匪**、殘匪內部渙散、即可肅清云、

（天津專電）**敵十八、十九、廿四師團向集中熱邊**、此外敵又議定在北口設總指揮部、由梅津常川駐守、負指揮全責、

（上海專電）**外部已積極草定關於中俄通商條約**、俟俄大使抵華後即正式提出商訂、

（又電）**京滬連日奇寒**、氣温降落至零度下十餘度、

（又電）**遼寧義軍耿繼周部襲朝陽寺、彈盡繼以肉搏、卒克該地、現止向義縣前進中**、

（路透社日內瓦電）九國委員會今日未開會、但不至有任何影響、**德法政潮對國聯影響或將使各會議延擱**、一般人逆料德法雖發生閣潮、其政府對國聯及遠東局面之政策、不至有所更變云、

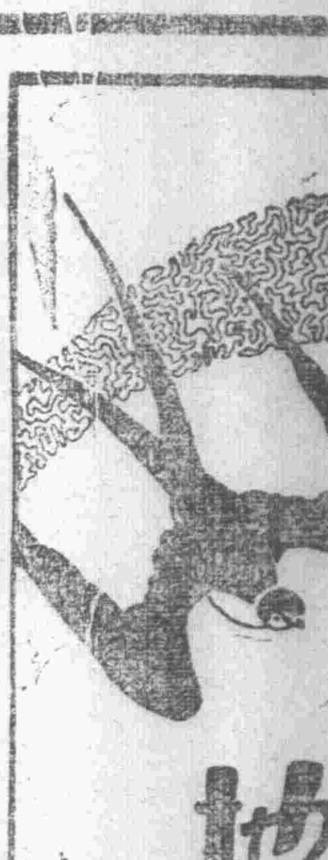

汕市召開防空會議
組織大綱經修正通過　推定市商會等爲委員

汕頭市黨部昨廿五日下午一時召集各團體在該部禮堂開防空會議、討論鞏固國防辦法、出席者有各團體代表六十餘人、主席余祖明、行禮如儀、首由主席宣佈開會理由、次討論組織大綱、由各到會代表先後發表意見、議決照草案修正通過、次選舉委員、結果、推舉市商會、旅業公會、南北港運輸業公會、同濟、市中、英華、女中、鐵業、電報、鐵路、民船、嶺東、華僑、互助社、汕頭華僑聯合會、市教育會等、當選、至五時始閉會、

南雄舉行紀念一二八大會
第三師副師長李江主席　報告淞滬將士抗日經過

南雄特訊、本月廿八日、南雄軍民各界舉行紀念一二八宣傳大會、到獨立第三師駐雄全體官兵、暨各界民衆萬餘人、公推李副師長江主席、報告十九路軍及第三師抗日經過情形、旋由吳參謀長以起、政訓處馮主任鑾、陳團長伯英、姚縣長之榮等相繼演說、一時革命空氣極爲緊張、並通過加緊救國工作、厲行經濟絕交兩提案、務使南雄仇貨早日絕跡云、

汕市　闢模範村
禁營墳場

本市自民國十年開辦市政以來、經范前市長於十五年間、將市區範圍、擬具草案、劃定商業、工業、住宅等區域、經呈省府核准、惟日復一日、未能切實執行、致所規定住宅區者、仍是一片荒郊、古塚纍纍、其商業地區、則住宅櫛比、舖戶居民、參雜其間、混成一起、似此情形、微特與公共衛生未盡適合、抑且有碍市區之發展、翟市長有見及此、爲建設新汕頭、及促進市區繁榮計、擬于原定住宅區域內、先行着手籌建模範新村、并就該村附近、增闢農業地區、俾市民得安居樂業、最近在該處已經開闢之公共墳場、及私人墳墓、不久即擬勒令遷移、其餘空地、則一律禁止新闢墳場、免致將來多一番督遷手續、昨該府特分令各旅汕同鄉會、各善堂、知照外、并佈告市民知照云、

惠汕公路將通車
汽車公司官商合辦

東區綏靖公署、以惠州直達汕頭之公路、各段工程、業告完竣、沿路各處橋樑、亦築成十之八九、不日即可通車、現將計劃行駛長途汽車、其汽車公司由官商合辦、除該署、第三軍、及第五師、各認股一萬元外、另招股三萬元、合共六萬元、現在積極進行中、頗形順利、預算兩個月內可實現云、

新會　提倡儉婚
陋習如不革除　生計日形困疊

新會縣政府、昨訓令各區鄉公所、飭曉諭鄉民提倡儉婚、文云、爲令知事、現據第六區公所常務委員黃震川等呈稱、竊維婚姻一事、本屬尋常、原無張皇奢侈之必要、而世人每好撐門面、踵事增華、富者創之、窮者效之、完一婚事、男家方面、所費等、最貧窮者亦需八百元有奇、方能辦妥、女家方面、最簡廉之粧奩、非逾百金不能辦、其所得之禮金、除辦囘盤之物及各項支費之外、向存無幾、而每年担送節物之費、尤不可數斗、當此生計困難、餐幾乎莫給、安能蓄儲鉅款、以了向平之願乎、然歸夫既不能終身、俗例又不能免除、勢必揭款於鄉鄰、借貸於戚友、千辛萬苦而爲之、迨新婦入門、即債台高築。以人生最樂之事，反變爲最苦之途、陋習如不革除、生計日形迫壁、語云、婚姻論財、夷虜之道、周公制禮、對於婚姻隆重儀式、不尙浮文、吾人何苦變本加厲、競尙奢華、而重負兒女之債乎、此實行儉婚之必要也、職等有見及此、特於本月廿四日區務會議、提出討論、擬定辦法、衆意僉同、業經議決通過在案、理合將議決辦法抄錄一份、備文呈請察核、伏乞准予備案、如認爲可行、並請通令各區鄉遵照、以廣推行、而資劃一、實爲德便等情、附呈儉婚辦法一紙、據此、當經指令呈附均悉、該區公所提倡儉婚、以維末俗、殊屬嘉許、所擬辦法、尙屬妥給、准予備案、除通令各區鄉公所一體遵照外、仰即知照、此令、等詞、除指復暨分令外、合行令仰該公所即便遵照、曉諭鄉民、提倡儉婚、屏除侈靡之習、同尙樸儉之風、有厚望焉、此令

※ ※ ※

中山自治促進會
定二月一日舉行

中山縣政府昨訓令各區區公所云、照得地方自治、爲縣屬要政、迭經本府嚴令限期選舉辦理在案、茲爲迅速辦理、暨派員前赴各區督促辦理完竣起見、定于二月一日正午十二時、在訓政實施委員會舉行地方自治促成會議、仰該常委即便遵照、屆期親來出席云云、

南海　大瀝被刼
刼匪擄店東一名

南海屬大瀝墟附近、被譚迪匪黨盤據竄擾、擄刼之案時有所聞、昨二十六日原爲大瀝墟墟期、是日下午二時、突有匪徒多人、在該墟某牛牌館藉端發生爭執、大起衝突、旋即蜂擁、出墟外、恣行刧掠、并將某雜貨店店東黃某擄去、及警衛隊馳到救援、匪已不知去向云、

香禺　張村命案
小隊長與警兵爭款　結果小隊長被轟斃

廿七日番禺縣屬石井張村鄉警衛隊小隊長張爵全、近因向各烟賭館預借款項甚多、爲各隊兵查悉、即向其追討、張一時無以應、因此遂發生爭執、至廿七日晨八時許、各隊兵又復向張圍追、張遂老羞成怒、謂倘再窮索、定將爾等轟斃、各隊兵仍不捨、互相糾纏門毆、張不敵、乃向石井方面逃遁、各人尾追、並拔出手槍向張亂轟、及張逃至石井橋頭街聯棧酒米雜貨店門前、頭部已受槍傷倒地、不能行動、各人追至、復再加數槍、結果斃命、各人知弄出人命、乃分途四散、張屍體倒于街中、當時石井兵工廠稽查隊聞耗、以爲發生事故、立出隊、分頭圍索、一無所獲、祇得通知張村鄉人備棺到場收殮、及呈請當道購緝兇手究辦云、

南雄　編練警隊
編練處已成立　主任宣誓就職

西北區綏靖公署、自奉到總部頒發三年計劃後、即積極整理各縣警衛隊、南雄縣位於贛粵邊衛、毗連匪區、地勢非常重要、因即委出姚之榮爲南雄縣警衛隊編練處主任、譚生霖爲副主任、經于日昨宣誓就職、成立警隊編練處

清遠　猪船遇匪
繳行水二百餘元　全船始脫險而去

清遠來省商人談、昨廿八日有縣屬第六區山塘墟居商同興、義生、巨生、大生等、數家聯同往三坑墟、購得大猪一百二十餘頭、用船三艘運載返店、距抵馬鞍崗對面之草塘附近、上下四份地方、突有匪徒六人擁出、拔出手槍向船指嚇、勒令埋岸、繳納行水、每猪須五元、否則盡將其掠去、各商人以手無寸鐵、不能抗拒、祇多方向匪哀懇、匪黨始減收每隻二元、共繳二百四十餘元、匪方呼嘯而逸、

順德　渡船遇險
都省渡經廿竹灘　觸礁入水幸安全

都省大良拖渡、於廢曆廿七日下午四時、由省開行往都城、是晚斷纜五次、至晚上二點鐘時駛經廿竹灘、忽又斷纜、同時又撞穿船底、船頭船尾均入水、各搭客失色、大聲叫喊、幸有帆船數艘駛近、將各搭客完全救出、上九江、聽候別船出險、

遂溪　黃章公路
限一月內完成

遂溪爲雷州、海康、吳川、化州、廉江等縣之中心點、公路相連、惟各縣往來交通、必經廣州灣、以致携帶武器、均被解除、殊爲防碍、該縣[illegible]、有見及此、以現值綏靖勦匪時期、軍隊調遣、尤爲重要、特督促該路建委會、會同南區綏靖公署指導員、限一月內將吳川黃坡至遂溪蘇章不經廣州灣之黃章公路、加緊興築、以便行旅、而利軍事云、

韶關　連日降雪
冷斃乞丐　善堂施粥

北江快訊、韶關曲江連日嚴寒、查自廿四日起至昨廿七日連天降雪、陰雲四佈、各善團均紛紛施粥施稍、查連日氣壓低至二十八九度、可算奇寒已極、年宵各物亦被影响暢銷、家家圍爐避寒、出入維苦、查風度路中、於廿五日冷斃丐婦一人、年約四十歲、又冷斃一七十餘歲之乞丐、韶關鐵橋頭亦冷斃老丐兩宗、總共數日來、共冷斃乞丐六七宗、均由善團救濟執殮、

南北唱做　文武全材　旦角泰斗　新蘇蘇　登台客串

大羅天　復活

在海珠戲院開演

一月卅日（星期一）

日演：綠雲宮主

夜演：霸象隱龍山　上卷

投承南石頭籤箕村前官坦注意

河南南石頭籤箕村前一帶海坦前經本堂向財政廳備價承領並由廳給照及登記完畢有案業權久經確定置業者務請查明地點切勿誤投致生轇轕此啟 福全堂啟 十二、二十

廣州新日報　二月一日出版　每日出紙一冊　社址長壽東路四號

甯水土布有限公司通告

本公司一月十日董事會議決於二月廿五日召集股東大會除另函通知外特登報通告 一、二十七

高人公路建築委員會召投行車

茲定二月八日一時在高塘墟昌仁善堂本會內開投高塘墟至人和墟公路行車欲投承者屆時到本會取閱章程可也 一、廿六

廣州無線電總台啟事

本台前發各職員証章佩用已久茲於本年一月一日起更換銅質藍色徽章左方繪電徽及電波右方金色街衢地名橫長方形證章其前發証章作廢特此聲明 一、二十

廣東民衆援助東北義勇軍大會游藝會今日游藝

游藝節目

（粵劇）聲劇團　（日）王彥章撑渡（夜）青山有幸埋忠骨

鳳來儀班　武則天二本　全體劇員到場表演

（影片）新西遊記　（國技）陳漢雄表演國技　（幻術）威士丁演新奇魔術　（唱書）日夜全市女伶書到場助慶　陳列飛機各種游藝　元月卅日　天1111

新華有聲電影院　惠愛中路．小馬站前

即日放映雷電華巨片　耗費二百萬金攝成之

天堂幻鳥

多羅絲里奧主演　片中天地崩裂海火爆發山嘯奇景

下期放映　約翰巴里摩主演　法律與女人

中華有聲影院　西濠二馬路　電話一〇〇三八

今日照常放映四場

五花八門魔術大鬥法　魔術鉅霸愛門羅主演

深宮魔影

科學神秘魔術結晶品

下期俄國巨片唱歌結晶品　女性的消遣

天星有聲戲院　永漢南路太平沙

國曆一月廿六日至三十日映

由廢曆元旦至初五加開六場日十一時一時三時夜六時八時十時

※百年難得此重逢※

梅禮士麥唐娜主演骨魂蝕銷樂響鉅片派拉蒙第一部足滿觀衆慾望百看不厭的有聲片

<璇宮艷史>

下期一月卅一日至一日放映　派拉蒙廿週年紀念大貢獻品　（麥氏四兄弟主演）　一堂共慶

派拉蒙的廣州大本營　永漢

今日起映派拉蒙第五彈　恐怖刺激冷艷巨製

（反）（十）（誠）

揭破公妻黑幕：暴露社會罪惡

要把驚大動地舉世惶惶的事實搬上銀幕來

聯藝名貴之製快來了　良宵鴛夢

明珠聲片戲院　長堤海珠前

國曆一月廿六至卅一日放映

巴士達吉頓占美都蘭合演之空前滑稽笑片

從心所欲

（時間）十二時半　兩時半　七時十五分　九時二十分

下期二月一日至七日放映　羅路哈地合演歐戰滑稽笑片之王

快活無憂

不日映裸宮大觀（黃粱一夢）

新國民聲片大戲院　下九路　電話一一七〇〇

※廿六至卅一日放映※

天一公司全部歌舞聲片　全劇名曲共十七支

芭蕉葉上詩

同場加映粵劇聲片「斷腸碑」

下期二月一號特聘　從廣西歸來之藝聯影業公司全體明星登台表演

猺漢南北新舊歌舞大會

內有猺歌猺舞猺魔術猺劇

南關有聲片映院　電話一一三一七

國曆一月廿八日起映

首次放映小菲演氏主演偉大戰片

戰地之愛

注意

全部砲戰推山倒海風雲變色山嶽崩摧令觀衆神移目眩砲擊之烈得未曾見

此片首次在本市放映勿忘以最廉代價看最好之大名畫

模範有聲戲院　十一甫馬路

國曆一月廿六日至三十日映

胡蝶鄭小秋夏佩珍主演

啼笑因緣（二集）

下期放映　天一公司歌唱國產聲片

一夜豪華

陳玉梅胡珊主演

一新映畫戲院　十甫路

國曆一月廿九至卅一日放映

全部彩色全部海上英雄大戰奇情鉅片

霸海羣英

※下期二月一日起映※　◁香艷新奇名畫▷

移花接木

民樂有聲影院　城隍廟前　自動電話一一六三九號

元月廿七日至卅一日映　即舊曆初二至初六止

全部劇烈血戰犀利肉搏名片

漢城戰血

※日夜加開六場※

下期二月一日至四日映　滑稽突梯荒唐好笑聲片

大鬧金鑾殿

兩個傻瓜主演

西堤影戲院　西濠口大馬路

國曆一月卅日至二月二日映

武俠激鬥凄艷名片

北方之勇

王春元陳豔芳得意傑作

下期放映　俠義哀艷聲世巨片

四大金剛

明星徐素貞閔德張主演

中山戲園　自動電話一四二九二號

國曆一月卅日至二月二日映

哄動東方無上精采國片

荒江女俠十集

徐琴芳賀志剛空前傑作

下期放映　猛絕一時武俠諧艷巨片

雌雄寶劍上集

王元龍張美玉精心傑作

中國戲園　自動電話一二九二五號

國曆一月卅日至二月二日映

精采不凡武俠巨片

荒江女俠九集

明星徐琴芳賀志剛傑作

下期放映　荒江女俠十集

大德聲片戲院　院址中華南路　電話一二六六九

即日放映

六大探險家親歷全球各地攝製之

破天荒空前猛獸大名片

世界奇觀

（日夜放映六場）

日場　十一點半　一點三　三點　夜場　六點　八點　十點

下期放映環球巨製一九三二年之「西線無戰事」

瀰天大戰

長堤海珠戲院

（演大羅天班）

一月三十日

（日）出頭　名劇　綠雲宮主

（夜）出頭　霸象隱龍山　上卷

海珠位　日一元　夜二元

特別位　日六毫　夜一元四

廂房散廂　日四毫　夜一元

嘉禾　日二毫　夜四毫

男共和　日一毫　夜二毫

女共和　日一毫　夜二毫

樂善戲院　（留票室電話一四三三〇）

（演日月星班）

一月三十日

（日）出頭　大戰血劇　銀河得月

（夜）出頭　（無敵劇皇）火燒阿房宮頭本　（注意）三四本一二日出世

樂善位　日一元四　夜三元

樓上男女散廂　日四毫　夜八毫

長壽位　日四毫　夜八毫

正面特別位　日九毫　夜一元八毫

男頭等　日二毫半　夜五毫

女頭等　日二毫半　夜五毫

太平戲院

（演孔雀屏班）

一月三十日

（日）出頭　俠艷名劇　儂家的寶玉

（夜）出頭　俠烈猛劇　玉面金剛

太平位　日一元四　夜二元六

中原位　日一元　夜一元六

民樂位　日七毫　夜八毫

頭等位　日五毫　夜六毫

二等位　日三毫　夜四毫

木椅位　日[illegible]毫半　夜二毫

惠愛大新游樂場

一月三十日

◎京戲場演天喜女京班　（日演）慶頂珠　打鼓罵曹　（夜演）別窰　金鎖記

◎粵戲場演大觀女劇社　（日演）復國娥眉　（夜演）化學夫婿　難兄難弟

◎影畫場演　（日）普通位　（夜）普通位　對號位　對號位

本場券價　毫　毫

西堤大新天台游樂場

一月三十日

◎新派劇　（日演）大鬧東林寺　（夜演）愛孟

◎粵劇場　（日演）浪漫賢妻　（夜演）深宮魔夢

◎影畫場　（八樓放映）錦毛鼠　（九樓放映）女兒國

◎跳舞場　紫荷荷　張舞柳　何瑕梨　歌舞

◎技擊場　（少林武藝）女子走鋼線

經已開幕

惠愛中路・小馬站前

新華有聲電影院

經已開幕

天堂幻島價值一百餘萬

即日放映

雷電華公司耗費二百餘萬攝成偉構

浪漫派女明星

多羅絲第里奧

男明星

祖麥加利

合演

大軍啓行拳師父子的世界名導演京惠多的傑作

片中不可多得

△土人的求偶艷舞，火光鼓聲中的誘態，教人心蕩神迷！

△水中逐美，肉體隱約，教人眼花撩亂！

△土人的結婚儀式，歡聲震天，多羅絲於嫁時遁歸情人處，教人神志緊張！

幾幕驚人景色

△玫瑰花的床上，一雙情侶擁抱嚙吻，教人如痴如醉！

△天崩地裂海嘯火山爆發，教人心胆俱裂！

△一雙情人，在獻祭舞中向火山行去就死，教人魂飛魄奪！

△多羅絲隻身登山，獻身山口，以救衆厄，教人慘不忍睹！

本片的價值

你要說這篇文字是頌揚「天堂幻島」，我切實地承認：「天堂幻島」的確有很多值得頌揚的功績和事實。

物質的犧牲

在去年正二月間，從一本美國電影業的報告上讀到一段消息，大畧說：美國雷電華影片公司導演京惠多先生和女明星多羅絲第里奧女士，領率三位攝影師，到夏威夷去訪取「天堂幻島」的背景。在夏威夷，他們寄居在皇家旅社兩個多月，回到美國，獻出他們的成績品是一百多張風景照片。雖說是夏威夷的山水之秀盡在此中，然而這背景試驗的代價——一切旅費和底片是五十萬元。

不停的耗費，不絕的浪擲，考究，逼眞，黃金國不斷的匯款到夏威夷。在影片完成之後，雷電華公司的統計是：全片耗費是二百三十餘萬元美金，時間是九個月，一切都超過預算。最大的原因是守着偉大的基羅伊亞 Kilauea 火山的爆發，而攝取山崩，火噴，地裂，海嘯的眞景，四個月便在這般無所事中守候着，希望着。

照雷電華和多羅絲第里奧訂的合同，她有全權支配在夏威夷攝片時的一切費用。在完成之後的結算時，發現了多羅絲已花費了預算一倍以上的金錢，雷電華公司因爲這一點的不滿，於是取銷了多羅絲繼續任用的合同。

劇情的根據及神話

「天堂幻島」所敘述的，可以說是未開化民族的一種宗教的恐怖。

在夏威夷，未開化的境界裡，兩性可以公開地選擇他的配偶。于「埃育亞」(IUA即土人的擇偶大會）舉行的時候，成年的女性，站於少男們圍繞的圈子裏，在熊熊的火光中蓼蓼的鼓聲裡，震天價嚷着求歡之歌，扭着草裙之舞（Hula-Bula）。在這擁抱按捺的狀態下，她們的眉目是嬌慵得發光而紅潤的。她們舞向各個愛慕的少男，盤旋着，扭蕩着，直至他的熱情已沸騰到了焦點，立起來擁着她到深密無人的森林中。去溫存着對手。

然而，擇偶公開的土人。却在兩性的中間懸着嚴酷的「交接禁例」，尤其對于女性爲難。

假使，信服這種禁例而世代不替，土人們當然自慰着，因爲他們沒有觸怒了神明，火山可以不爆發，一切的建設可以不毀滅。反之，這「衆矢之的」的罪魁禍首。便在魔法師Tom—Toms的指揮之下，非跳入火山的噴口，作爲祭品，不足以贖整個種族的罪戾。

夏威夷原是一個清雅幽美的去處，基羅伊亞火山矗立天際，高一萬三千六百七十五尺。當爆發時，鎔石便滾滾而下，遍地沸騰；聲浪是哄哄震耳；地面是搖搖欲傾；海嘯了，地裂了，恐怖充滿了整個島嶼。基羅伊亞火山的最高峯在哈里門門 Halamanman 火口，當地有許多關於這山的神話，最普遍的是說：這火山口是「萬火之宮」，火山女神披里Pele的府第。

攝製的經過及其他

攝製上，「天堂幻島」是奢侈的，眞實的。整個夏威夷的村落給京惠多導演租賃了攝影。

在這村落中，多羅絲第里奧和五十個夏威夷的美貌姑娘，穿了顯露着豐潤的肉體的草裙，挂着鮮花結成的圈子，微微掩飾她們的前胸，而跳着求偶的舞蹈：數十個土人充當着演員；百餘隻小艇，參與着一次[illegible]。

幾幕極難得的鏡頭，是不能不加以揚褒的。最重要的是海嘯。海水在奔騰而急流，祖麥加利游泳於這向海底急轉直下的濕流中，這是他生命與死亡的抗鬥。雖然在四周佈滿着精於水性的土人，以防萬一。

祖麥加利不僅表演此一幕水中技術，還在海中和一隻大海龜戰鬥，這海龜是有三百十磅重。

談到水，又想起了多羅絲，想起他在水底裏浴的光景，美而健的體格在淺淡的水中，隱約可見；以及她登岸奪布蔽體的嬌羞不勝，和初嘗甜吻的痴戀無忌；以及她……………

講愛的表示，麻醉的誘力，不拘形跡，不受禮教的約束，任性地，隨意地發揮兩性的追求與需要，多羅絲的確毫無顧忌的發揮在片中。

根據戲劇大家李察杜尼名著在檀香山實地攝影。由檀香山美女五十餘土人千餘名助演浩浩蕩蕩蔚然大觀。

天崩地裂海嘯火山爆發

南關

即日放映 首次名畫

肉搏血戰發揚革命精神　彈雨槍林表現鐵血氣概

大明星小菲濱氏大傑作

以鐵血爲國爭光　以頭顱衛我山河　以大炮抵抗强敵

聲動江河　勢崩雷電　山川震眩　日月無光

如此鉅片焉能錯過

戰地之愛

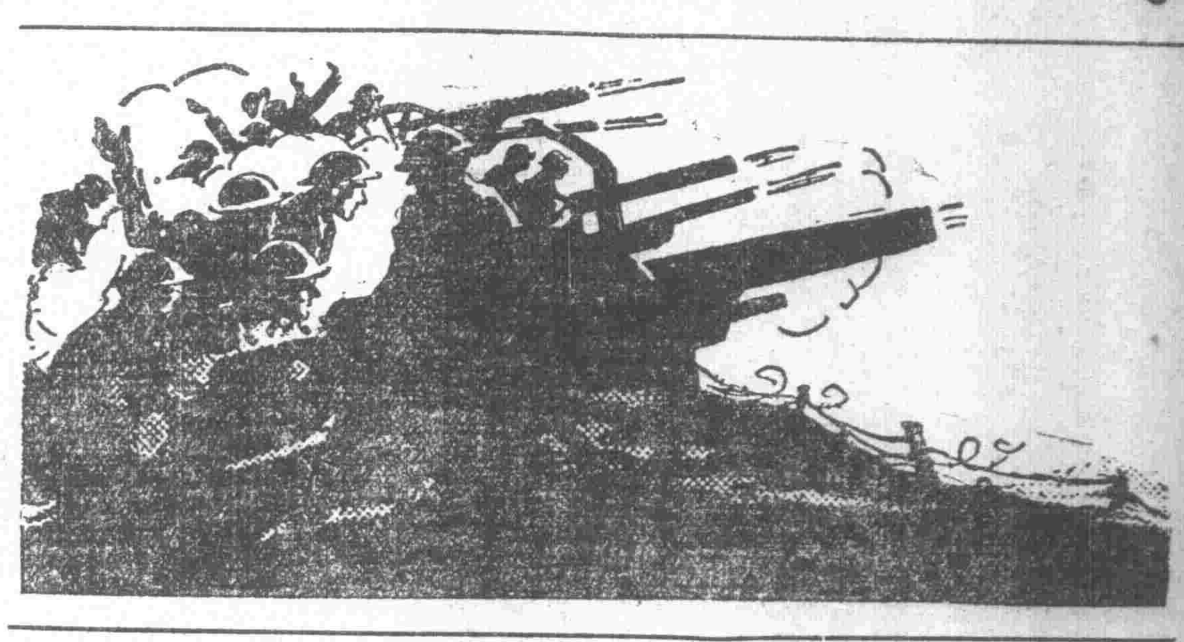

割愛辭親　披肝瀝胆　頭顱有價　不肯偷生　陷陣衝鋒　鞠躬盡瘁　魂魄有靈　應勵後死

注意　券價照常

時間　日塲照常　夜塲六時　八時十時

胃病服　散拿吐瑾延年益壽粉　能使消化力增加

SANATOGEN
The True Tonic-Food

凡患消化不良與胃呆食滯者。服散拿吐瑾後。消化力必加增。胃病無形消滅。此粉之特長。在能入胃即被吸收。滋養全身。虛弱之人。胃不受補者。服此粉必見效。故對於瘧疾腸熱痢疾肺癆諸症。皆甚合宜。病人服散拿吐瑾。均可補助消化。不但補血養腦而已。(二)

各大藥房均有出售　柏林華發大藥行精製　中國總經理　德商美最時洋行

散拿吐瑾

胡漢民先生主編之

三民主義月刊

總代售處　廣州　永漢北路民智書局

代售處　香港　結志街中興報　九龍　彌敦道國民印務公司

第一卷第一期要目

三民主義與中國革命……
改革現行學制之商榷……
革命之倒退與前進……
世界經濟恐慌之回顧與前瞻……
地方政治改革芻議……
東歐各國的土地政策及其效果……
美國奧勒岡州三十年直接民權之分析……
革命的印度……
拉斯基的社會思想述評……
蘇俄設計經濟概觀……

胡漢民　鄒魯　劉蘆隱　劉蘆隱　徐天一　洪瑞釗　徐冰若　滕杜　郎醒石　張國仁　狄平

定價　每月一冊零售大洋二角　全年國內連郵大洋二元　全年國外連郵大洋四元

印緬革命同志聯合會遷址啓事

本會現遷往本市大南路門牌一五一號二樓、電話一五三〇五、各界如有函件賜教、請按址投寄便是、此啓

西南出版物審查會通告

第四號

爲通告事、查本會審查出版物及發給許可證手續、業經呈奉西南執行部核准施行在案、茲爲使出版人及發行人明瞭各種手續起見、特通告週知、一、照出版法規定、凡新聞紙或雜誌向主管機關聲請登記、本會現奉西南執行部令、嗣後各定期出版物聲請登記者、須先經本會審查給領許可證後、方得向主管機關聲請登記、二、凡定期出版物向本會聲請審查者、須具公文連同最近出版之出版物送本會審核、俟飭知具繳保證後、再行核發許可證、三、凡各定期出版物、應將出版物送本會審查、四、凡經本會審查許可發行之定期出版物、在廣州市區內出版或發行者、一經本會審查給有許可證號數刊登出版物封面以資識別、即可自由銷售、惟仍須按期將出版物送本會審查、

廣韶路路務近況

全線待換枕木幾至六成　貨車敷用客車每感不足

粵漢路廣韶廣三兩段、歷經前任蔡胡陳劉羅各局長以次整頓、漸臻條理、惜年來軍事時期、路政每受影響、以致成績未彰、去年又遭洪水爲災、廣韶段樂昌間路基崩缺、雖旋經修復、無甚損失、但沿路枕木又腐敗待換、幾在六成以上、機車尚可維持現狀、貨車自鐵道部撥給五十輛後、當可敷用、客車則因客運增加、故感不足、至於沿路各段站廠尾月台機廠、均年歷久遠、幾於無處不待重建、李仙根就任後、以視察調查所得、擬定兩個整理辦法、一爲精神人事上之整理、二爲物質上之整理、精神上整理之期爲三個月、物質上之整頓則爲一年、現兩局員司職工、均能互相淬勵、漸除積習、兩路警衛方面、本有警務課長統轄之警兵及護車隊兩連、又總部撥來交通營一營、用爲游擊、護路力量、自覺充足、又兩路職工子弟學校、兩路各辦一所、容納學生約六百餘人、正擬逐年增加學額、以求普及、最近又創辦職工半夜學校一所、一切公益事業、急待舉辦、他如購地保管財產等項、均須從新整理、昨李局長已將兩段最近路務、呈報鐵道部云、

登記紙幣祇有今日

已登記者約二百萬元

省立銀行行長沈載和、爲利便市面金融流通起見、日前曾通告各行商、着先將一元、百元兩種停兌中幣到行登記、以便計劃恢復兌現、各情經誌本報、昨據省行消息、連日已登記者統計約達二百萬元、現定明日停止、以便辦理結束、在最短期內、可以實行恢復兌現云、

撤銷冬防期　流丐百餘名

來月二十日

省會公安局長何犖、自去年通令各警隊、出執行冬防後、維持市面治安、異常縝密、現爲繼續維持新春市面安寧起見、特茲時間暫爲延長、昨通令所屬遵照、至下月二十日始撤銷、

社會局昨日收容

社會局前日派員會同各公安分局員警、出發收容無住所之乞丐、是日共收得二百餘名、昨(廿九)日仍派員協同段警四出搜查、結果收容男女乞丐百餘名、已分批送往三院安置、

市展會設備之大觀

修築登山馬路　特許汽車行駛

市展會籌備已有兩月、各種出品、現在積極徵集中、決于二月十五日起至三月十六日止爲展覽期間、茲將最近籌備情形分誌如下、

……內容豐富……

本市會爲空前盛會、內容極爲豐富、計分展覽比賽游藝三大類、(甲)展覽之部、有市政古物教育美術工商農業革命紀念物國防武器等八種、(乙)比賽之部有時裝、盆景、戲劇、水仙、時花、石山等六種、(丙)游藝之部有粵劇舞蹈幻術國技大力士有聲電影等六種、

……會場佈置……

該會會場爲越秀山之全部、面積之廣、爲歷來展覽會所無、其佈置分配如下、甲、展覽、(一)市政類在啓秀樓、(二)工商類、在市一中學校、(三)古物及教育類在市立美術學校、(五)革命紀念物在中山紀念堂、(六)國防武器在市一中舊校舍、乙、比賽、(一)盆景及石山類在方公紀念亭、(二)時花類在越秀山涼亭、(丙)各種游藝均在越秀山公共運動塲內、現正積極佈置、會場共分三門出入、正門自應元路直上、在盤䂓路而上者爲西門、由小北路上者爲東門、其正門登山之馬路、原日滿佈石子、頗爲崎嶇、昨已僱工將之修築、改鋪灰沙、使成康莊大道、而在開幕前十日閉幕後十日及展覽期間、除運輸車及發有特許證者外、其餘各種車輛、一律不准通過越秀山、展覽期內公用局特令各長途汽車公司各派汽車一輛、由各該路線最適之站起、來往越秀山、以利遊客、並經規定停車地點、准各種車輛停放接客、

※　※　※

又教育組定明日下午二時、在中山紀念堂籌辦事處召開設計委員第六次會議、討論一切設計事宜、

海珠橋二月十五日開幕

工務局擬定開幕費用　人力貨車概不准通行

橫貫過省河南北之海珠鐵橋、現已定期二月十五日行開幕禮、工務局爲隆重其事起見、特預算費用一千八百元、經提出市行政會議通過、又公用局以市內人力貨車載重運遠、上落鐵橋斜坡、甚爲危險、特提議禁止通過、亦經市政會議通過、茲將兩提議書錄下、

開幕費用

爲提議事、竊查海珠橋橫跨珠江、貫通南北、爲南中國偉大工程之一、全橋現將完竣、擬擇於二月十五日舉行開幕典禮、自應籌備、惟時期將屆、亦應及早核計開幕費用、約需一千八百二十元、理合開列細數、備具意見書、提出會議、是否有當、敬候公决、提議人工務局長袁夢鴻、海珠橋開幕典禮費用細數表、讀棚一座、南北牌樓二座、約銀一千二百元、什費六百元、共約一千八百餘元、

禁行貨車

爲提議事、查本市海珠橋行將竣工、河南河北一經通行、不特市民之直接聯貫、即貨物來往倍見頻繁、且之轉輸、當更形擠擁、惟市內各店戶、每遇搬運貨物、多有僱用單輪或雙輪或四輪各種人力貨車、不知此種貨車、平時在馬路行駛、尚虞發生種種危險及損壞路面、況海珠橋南北兩端、均須由斜坡上落、且各斜坡均長四百餘尺、此種笨重貨車、上落均極困難、稍有不愼、危害實不可勝言、更恐交通秩序亦蒙影響、今擬人力貨車無論單輪雙輪或三輪四輪、一概不准由橋上經過、以維交通秩序、而保行旅安全、是否有當、提請公决、提議人公用局長李仲振、

昨遊孤兒院

林雲陔等　劉紀文今日讌要人

花地孤兒院舉行十六週年紀念成績展覽會、場內設備游藝數十種、市民赴會參觀者異常擠擁、省主席林雲陔市長劉紀文等、對於該院設施、極爲注意、昨日特乘星期餘暇、聯袂赴該院遊覽、又劉市長昨發出請柬四十餘份、定今日正午十二時、假座東山退思園歡宴執行部政務會省市黨部委員及各機關長官、外傳設宴邀請僚屬、并無其事云、

當押逾時營業

公安局重申禁令

本市當押店押贖時間、前經公安局規定、大押限下午六時閉門、小押限至入黑後一點半鐘爲度、近以各大小當押店、時有逾時押贖情事、殊屬有違功令、昨(廿九)日特重申佈告、嚴行取締、查當押店雖爲調劑緩急之所、利便貧民、然竊匪歹徒、恒以之爲越貨之尾閭、若任令逾時押贖、則易滋流弊、故有嚴厲取締之必要也、

商店照常營業

輪渡亦多開行

本市各行商店、連日多閉門休息、廿七廿八兩日、各公司照常營業、及各大書局日間營業、晚間休息外、其餘商店仍全日休息、故連晚一店居入黑、各馬路均呈黑暗景象、祇見路旁小販擺賣兒童玩品者、其光如豆之火水燈、及閒各商店之蘇雀拍拍聲而已、昨日爲廢曆元旦第四日、照例各商店多於是日開張、故晨光曦微、串炮卜卜聲、已不絕於耳、除各大銀號及莊口仍未開張外、其他商店、均已照常營業、而各江輪渡、亦多數開行云、

電船濫載危險

望有司即加取締

由黃沙至芳村花地之過海電船、因時值新春、市民來往者甚衆、該電船公司、因利乘便、業經臨時加收票價、而每次均載客七八十人、船舷亦爲站滿、駛至中流、受風吹水激、頗覺不定、異常危險、記者昨日因事赴芳村、目睹此種情形、復據旁人傳說、連日均屬如是、望有司嚴加取締、以保市民生命也、

救濟洗村水利

△工程昨已落成

市政府前以近郊石牌附近之洗村、水源不繼、時虞旱患、特與建設廳農林局會同籌建水利工程、用資救濟、興工辦理、業有數月、耗資二萬餘元、最近由建設廳再撥四千餘元、加緊進行、昨日已告落成、查該項水利工程、甚爲偉大、可以救濟數千畝土地旱荒、此後該處農村、將獲絕大裨益云、

義軍游藝會今日游藝

象棋比賽下午舉行

援助義軍游藝會、自廿六日開幕後、因各種游藝完備、祇收門劵一毫、便可瀏覽一切、故市民莫不以日寓愛國思想、踴躍參加、自開會以來、日夜觀者人山人海、各省港班名優亦輪流到場客串演劇、各女伶報効歌舞、各名伶報効唱曲、足徵愛國之熱心、至全場秩序、由公安局派保安隊偵緝隊、憲兵司令部亦派憲兵川駐保護、並無事故發生、昨廿九日、空軍司令部並將自製之羊城號戰鬥機運會陳列、查該機全身深灰色、機頭架設機關槍一挺、遊人圍觀者甚衆、茲將今日游藝節目錄下、(粵劇)(日)王彥章撐渡、(夜)青山有幸埋忠骨、鳳來儀班客串武則天二本、(國術)由陳漢雄表演、(幻術)威士丁表演新奇魔術、(影片)新西遊記、餘不盡錄、又該會爲引起民衆興趣起見、昨特發起省港澳象棋比賽、業由大會聘定劉詩言爲籌備主任、查現已函請省港澳各名手散場助興者、計有(省方)黃松軒、馮敬如、盧輝、黃志、何魯隆、鄧飛、趙坤、保玉書、吳季子、陳鏡堂、(澳門)關心華、(香港)梁伯昌、劉藝彰、其餘尚有各地名手參加、查該會并設猜勝負部及餞賽部、附以獎品、使市民能與各名手對奕云、

抗日圖畫展覽

青年會舉行

△表露暴日之殘酷

青年會現以九一八事件發生後、暴日侵畧不斷進迫、如此危機、吾人有一日之生存、應作一日之奮鬥、故對抗日工作、尤爲加緊進行、最近復發起「抗日圖畫展覽及比賽」、深取感人最深之藝術功用、將日人謀我之殘酷與吾人處境之危機、整個表露出來、予國人以深刻印像、毋忘抗日救國、內容分比賽及展覽兩部、一切圖畫皆徵集之、其歡迎漫畫、定期二月一日起舉行、現正徵求出品、同時並歡迎個人或團體贈送獎品、藉資提倡云、

市民春遊廢閒

日來天氣嚴寒、寒暑表降至四十度左右、以致市內冷斃人命之事、迭有發現、各界當此新春多暇、正擬乘時出遊、然以冷故、遊興亦爲大減、以致市面頗受影響、惟至昨日、陽光大放、溫度驟高、午間天氣升至華氏表六十度、爲近數星期間之最高溫、於是春遊之侶、紛紛湧而出、連日畏寒蟄居室中者、亦舉家出外遊行、一時市面各處、行人擠擁倍常、各公園更遊客如雲、其盛況爲數日來所未有、而花地一隅、亦擠擁不堪、莫不充滿遊客云、

瑣聞

△河南電燈廠、定二月十五日開幕、同時開始供給電力、

△教育局長陸幼剛、公用局長李仲振及方便醫院董事蔡昌等十餘人、昨日赴鹽步視察紙廠、見辦理成績甚佳、

△國貨陳列館原定每星期日停止參觀、現改爲星期一日休息、

△理髮工會定二月十五日開代表大會、改選[illegible]屆職員、

△教育局日前舉行全市小學高級小學畢業會考、參加者共六百九十二人、成績週內可公佈、

△天堂幻島一片、爲雷電華一九三二年突破一切戀愛熱情影片之巨製、以南海羣島爲背景、刻劃神的文化與人的文化的衝突、解答矛盾戀愛悲慘結果、爲有情人所不可不一看、由卅日起在惠愛中路新華戲院放影、

△十七甫英英齋酒家、昨午十二時許、天台遺火失慎、旋即撲滅、損失十餘元、

△柑橘展覽會參觀時間、原定每日上午十時起至下午六時止、現定每日上午九時至十時爲各機關職員參觀時間、

日對華貿易陷於絕境

榆關失陷民衆對經濟絕交益堅 繼續堅持下去日本經濟將搖動

日本去年份對華貿易、因受經濟絕交之影响、而有顯著之退步、茲撮錄其大要如下、一九三二年(即民國廿一年)日本對華貿易總額、爲日金一萬萬四千七百萬、結果出超(在我國則爲入超)六千九百萬元、運華貨物之分斷、對華北比較上一年增加百分之四十六、對華中則減少百分之三十二、對華南減少百分之九十五、對東三省增加百分之九十八、就以上數目觀之、則抵貨最力者、當爲華南各地、而華北則反不減而增、實爲一最足痛心之事、至華中方面、以上海爲最要口岸、而日貨之運入、僅減百分之廿八、以抗日運動最活躍之上海、僅得如此成績、亦殊令人失望、據熟其中情况者談、則其原因有二、(一)日利用傾銷政策、貨物廉價運華、且以上海天津等埠爲其大本營、故日貨進口特多、(二)不少奸人爲其利誘、以日貨冒充國貨混售、至於吾粵、則社會各界知識較爲普遍、雖婦孺亦知拒絕仇貨、苟非奸徒改裝朦混發賣、則可稱完全絕跡、然日貨之中、頗多使人一望而知其爲日貨、而改無可改者、此則多數不能運來、例如海味中之冬菇鱿魚、因多數係屬日貨、社會對之、恐不能分辨、多有併此物亦不食、以免誤購仇貨者、以此可見日貨在南方行銷之難、而其對華貿易退至減少百分之九十五也、然華北方面、自榆關失陷後、民衆又受一大刺激、於經濟絕交、更爲堅強不懈、故料日貨之在華北銷場、亦將有退而無進、其次俄貨不久可運到、以其價較日貨更低廉、亦必奪去其不少銷場、今後日本對華貿易、已屆沒落時期、從此繼續堅持下去、日本經濟、將有嚴重之變動云、

英日紗業競爭激烈

英國組織紗業同盟 對抗日貨再進一步

倫敦訊、英國蘭開處紗業同業、對日本紗業之競爭、近來益加激烈、最近紗業各部代表開會、議決向政府請願、就下述各項迅速作有效之處置、於對抗日貨運動更進一步、其內容爲(一)在印度等屬地應免向英紗製品課稅、(二)對外貨酌增關稅、俾英貨得從事公正之競爭、(三)上項方策、有關對英特惠貿易之各項規定、應即就此辦求實行方法、(四)組織紗業同盟、以期達到上項目的云、

滇緬貿易每况愈下(二)

九一八以後英貨暢銷雲南 緬禁僱華工征生銀入口稅 滇省經濟前途將陷於悲觀

去年不僱華工

去年秋末、騰越第一殖邊督辦公署、突接緬甸北道函稱、「緬甸已不擬僱用華工、請通知工人、可勿前往、以免徒勞、」該署接函後、即電告楚雄各屬政府、轉知人民、貧民聞此惡耗、驚惶失色、哀我十屬農民、一線生路、已告絕望、華工禁僱、我方失却百餘萬半開銀幣之收入、則賴以抵償債務者、惟爲輸出生銀矣、蓋緬甸海路以及對暹貿易、輸入生銀、均抽重稅、惟雲南方面以條約限制、仍得輸入、而緬甸銀價、較港滬各地爲高、故滇商輒向港滬各地購辦生銀、運緬銷售、數十年來、毫無異狀、不惟華商稱便、即緬甸商務、亦大有利賴、殊知印度政府、不顧信義、違背條約、禁止華幣入口、並徵收生銀入口稅、予我滇人以莫大之打擊、

緬甸征收銀稅

經過如下、緬甸政府徵收生銀入口稅實行、事先並未通知我方、外交辦事處接駐滇英總領事照會、文云、「准緬甸政府開、爲電請轉達事、案查印度政府於本年(廿一年)十月十五日發出通告、按照稅率章程第十九條之規定、自本年(廿一年)十月十五日起、凡由陸地運入緬甸之生銀、每英兩應徵收入口稅印洋七安那半、除印度政府通用之錢幣外、並禁止各種銀幣入口、至由陸地進口之生銀、除下列四路、一由騰越古里卡磨黑至八募、二由南蚌密峨西墨而至八募、三由邦坎鑾西至八募、四由騰越盞西昔董至旺卯之外、亦應一律禁止、並在八募及騰越附近之旺卯地方、設立海關辦理納稅後發給通過准單各事宜、至由華方各路輸入生銀之行商、欲避免困難及檢查者、可向下開四處陸地海關官員、一八募海關監督、二密支那殖產稅經理、三密支那殖產稅監督、四旺卯殖產駐箚、收稅官、請領入口准單、至此項准單、須連同所運之貨呈交各海關查驗後、即可放行、等由准此、相應備文照會、請煩查照轉知與此事有關之各商號爲荷云云、計每英兩約合中秤八錢、印洋七安那半、約合港洋六角、照所征稅率約合百分之四十七、至英方所持理由、綜合英領及英使所提出者、約有下列數端、(一)滇緬修約所規訂免稅之期、僅以六年爲限、早已過期、(二)生銀由海道運入印緬、早已抽收入口稅、今雲南商人、因不納稅之故、遂濫運生銀入緬、數十倍於抵補貨價、(例如去年海關統計、滇入緬者貨價一百二十餘萬海關兩、緬入滇者一百七十餘萬海關兩、而由滇入緬之生銀、則十倍於抵補數目、)因之緬甸金融大受打擊、羅比之固定標準金價、有降落之危險、爲維持金融計、乃採此必要辦法、(三)滇緬條約第八款依十七年中英關稅條約第一條、已經失效、(第八款、英國極欲振興中緬陸路商務、答允自條約批准之日起、以六年爲期、中國所出之貨及製造之物、由旱道運入緬甸、除鹽以外、概不收稅、英國製造之物及緬甸土產、運出緬甸、由旱道赴中國、除米之外、概不收稅、其餘悉照第十條第十一條(禁令)辦理、以上鹽米之稅、不得多於出入海口所收之稅、(四)因以往生銀由陸路邊地入口、印度海關收入受重大損失、故此次實行征稅、英方所提理由、驟視之固嚴言之成理、而詳加推敲、則破綻百出、第一、滇緬條約、於免稅期限、雖僅規定六年、而十餘年英方並未有所聲明、當然繼續有效、第二、英方縱使強橫將事、實行征稅、而事前應有通知、十五日實行、至十七日方告知我方、滇緬顯屬不合、第三、雲南居於不利地位、抵償貨價、惟有輸入生銀、英方既已知之、征稅竟達百分之四十七、是豈振興中緬陸路商務之道、(未完)

販牡丹者虧折甚大

天氣奇寒花蕾不放 因不合時客少問津

(專訪)每年殘冬時期、花埭各大園林花匠、均購辦大部牡丹花枝、分盆栽種、晨夕灌溉、以備廢曆歲晚應市、若以人工栽種得合時開放、則恆獲利倍蓰、今年因天氣奇寒、花朵含蕾不放、花匠亦無能爲力、所有各花園牡丹、迄今尚未見有一朵開放者、廢曆歲晚各花販所擺賣之牡丹、因不合時之故、致甚難銷售、價值低殘、虧折不貲、而花埭各園辦家、盆栽牡丹現在留存仍甚多、計去冬沽出之牡丹、未及十份之三、在旬日內、除靠遊花埭客、或有欣賞者購買外、過此時候、則絕無客問津、查今年花埭各花園之辦牡丹花者、每家最低限度亦須虧損數百元云、(純)

※　※　※

忠恕堂

廣州市槳欄路

門牌三十六號自動電話一五八二二號

存忠恕之心行忠恕之道無遠弗近相與傳播

請試家藏數百年

犀角山老樹甜水野桂

每兩叁拾元　貳拾元　壹拾元　伍元

請來泡水試試　方知此桂珍奇

本號法律顧問

王紹薪大律師

黃汝璋大律師

王祖讓大律師

本號醫事顧問

黎棣初大醫師

陳任枚大醫師

黎次麒大醫師

忠恕堂參茸世家何秉白

王律師公館本市文德東路三十九號

黃律師公館本市小馬站三十號

陳醫師公館本市龍津東路

黎醫師公館本市愛育西街十二號

善工製版 G.139

紀念國難

國貨香烟

九一八

嗚呼九一八。東省四日。三省之區。萬里之地。淪于滄失。沃野非我有。林礦因之喪。先後皆有、轉瞬一載、慚愧國魂、皆皆俱逝、同胞醒來、同胞醒來、努力奮鬥、努力奮鬥、共雪國難：

愛國同胞　切記心頭

努力奮鬥　誓報此仇

中國福昌煙草公司出品

愛此香烟　勉人自勉

廣州穗城煙草公司總經理

天佐堂人參膏

天時凍絕　大部新貨上市　人參鹿茸　補身合時

本號營參茸事業數十載一向在廣州光復南路即舊打銅街分行設在香港德輔道西此外並無支行往別處惟近有無恥之徒假冒本號字號希圖影射故特鄭重謹告買參茸諸君須往光復南路天佐堂方是正貨正字號

政府註册

冒效必究

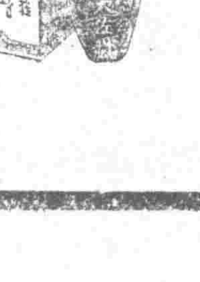

本號著名兒科聖藥

廣州光復南路　香港德輔道西　天佐堂敬告

(代寄馬慈航教授圖畫簡章付郵四分即付精美簡章一册)

中國國民黨中央執行委員會西南執行部通告

爲通告事案查梁朝滙等廣字重號登記證三十三枚本部前經列表公佈限持證人於二十一年十二月三十一日以前將證繳同分別審查編號換發逾期不繳即註銷作廢有案現據廣州特別市執行委員會呈報陳譽譽一名重號登記證業已遺失並先後轉呈羅葉濃蘇星垣周俠芳鄧流溥羅俊廷李和梁友于何澤鄧毅等登記證十五枚前來當經分別審查除羅葉濃植其任黃志林秀馨陸靖辭蔡順等五名登記證註銷不再換發外其餘應候編號換發至梁朝滙等十七枚重號登記證逾期已久未據呈繳合行列表公佈作廢特此通告

附註銷作廢之廣字重號登記證一覽表

中華民國二十二年一月廿八日

K三

大抵英意是站在一邊，準備在到期戰債付後再行討論，比法比等國則堅持不付到底的，是稍有分別。(未完)

宇宙新譚

吳漢光譯

——原文"What Is It All About?"，爲H. P. Maxim所作，載於一九三二年四月號Scientific American雜誌中——

全部自然之龐大的體系是什麼？這是突現於我們眼前的一個問題。爲了這個問題，我們可以看着：人類是插足於渺小的地球上面，在凝視着周圍的空間；爲思索着像地球的兄弟和姊妹一樣的太陽諸衛星，遂向着中央偉大的太陽起了驚訝；爲受了洪大的空間及其羅列的體系所警示，遂向着涉遠的恆星的數目及其遠大的距離起了希奇；對於諸般天體之說明的可能性，更懷着詫異。

這個偉大的機構，牠是怎樣起源？怎麽達到牠的末日？茫茫宇宙間生命的現象在何處安適着？將來人類影響於自然的作用是怎樣？和其他的幾個基本的問題，已是幾百年來經我們人類所關心着。可是現在所能解答的，究竟有多少呢？

一切的生物，吾人把牠區別爲有生機的；巖石和鑛物，則別爲無生機的。空間中所看着的，是一個無機的宇宙；因爲在星界空間的探索中，從未獲着什麼有機物的證據。但在地球面上，說是截然不同，我們所觸目的，確是繁殖着無數的生物，且都具有蕃衍的能力。其中有的一種生物，經數千萬代的遞演，展開了一種智力；據吾人現在所能探究着的範圍內來說，宇宙間是沒有與匹敵的。無疑的，人類是具有智力的動物，利用此種智力去探究着空間的領域；所感覺着的一切事物的解釋，也可藉此假以思索。

人類是在不久之前始獲着智力，這是我們所要知道的。至於地球上其他的生物呢？我們可以這樣臆測着，一點智力都沒有，人類雖是具有築鐵路，造飛機，和製望遠鏡的技能，會了解着自然界之複雜的法則，但這祇是達到發軔的階段罷了。我們偏偏這樣想着，人類是最能幹的動物；可是對於自然的的各種機構的發見，也祇是才在着手中。廣漠無垠的宇宙間，是否只有地球上的人類，我們尚無從知道。千萬天體之空間的領域中，微小的地球，是否爲人類之唯一的家鄉，我們也不能下以斷語。總之，人類像是住在非洲中缺乏智識的野人布斯曼Bushman族一樣，除了他們之外，世界上尚活着其他的種族。

這個難題，幾百年以來，人類常向着自己發了疑問。昔時有人把宇宙間人類居住的地方質問妥勒梅Ptolemy，他答道：「在宇宙的中央。」但至三百年前，經格里雷Galileo的研究，知道這種答案是錯誤的。格氏是這樣信仰着：「人類是活在一個渺小的天體上面，這個天體，是繞着中心的太陽旋轉。」可是過了二百年之後，格里雷這種以太陽爲真正的中心的信仰，科學家又不以爲全然。因爲許多科學家的見解，以爲宇宙間有無數的太陽存在，並且各爲諸行星所圍繞着；這種行星的上面，也有活着生物的，好像太陽中的各個行星，至少地球——諸行星之一——上也活着生物一樣。但現在的天文學家，反是附會格里雷的主張，下着這樣的一個結論：「宇宙間行星的數目很少，除了像圍繞着太陽的行星以外，沒有任何具備了適合生物生存之條件的那種天體發見着；所以宇宙間生物的存在，實在是微乎其微。」詹斯Jeans是持這種見解的第一個人。

這樣看起來，地球上的人類，可說是在像茫茫汪洋般的時間空間和能力中恐怖着和飄蕩着。要是由時間上說起來，在有史以前很遠很遠的時候，人類就已經在演着這一幕劇了。我們在指定時代的時候，平常是用世紀來計算，但以人類的活動史所劃定的時代來做單位，實在是小得可憐。天文學上所計算的時間，非用若干萬世紀來做單位不可。比方說，地球繞着太陽旋轉，已有二千萬世紀了。這是由地質學的記載和各種放射能的沉積所証實的。人類是高級的動物，自出現到了今日，也有五千世紀的歷史。

大約在五十萬年之前，動物已進化到猿猴的階段，最終變爲人類了。以後在此悠久的時期中，因受環境所驅使，人類漸漸形成他的智力，驅逐他們的仇敵、以維持自已的生存。人類大概經過了四千九百七十世紀的愚昧時期，在三千年之前，就獲着一種心力mentality，因爲具有這種心力，所以對着他——人類——自巳在這個繞着太陽旋轉的行星的領域；中飄湯着這件事，就會起了多少的思疑。哥倫布倡地圓之說，爲吾人所信仰，這不過是四百四十年前的事。格里雷因爲對地球中心說下着非語，致被捕入獄，距今也祇是二百九十九年。但最近人類的智識，究有什麼新的發展呢？

人類是飄蕩在地球上面，這是人類自已理智的領悟着。地球伴着太陽在空中旅行，而吾人所能了解着的，却是很少。人類具何目的？要向那裏去？實使吾人起了無限的思疑。所謂本源的太陽，也不過是一座尋常的星體；若是那天河中三百萬萬星體來和他比較，也不覺得牠有什麼希奇。我們若把這三百萬萬的星體，看做也是一種太陽的話，那麽宇宙間的太陽，正是多得很了。茫茫宇宙間燒着太陽的九個行星——八個大行星及一簇小行

星，人類不過是活在其中一個行星上面的動物；牠是否具有像我們昔時所想的那種重要性，現在是尚在疑問中。

人類過去利用新奇的器械以探究空間的秘密，已是得着多少的效果了，從前吾人以爲廣漠的天河，就是整個的宇宙；但自發見了許多旋渦狀星雲或另一密集星雲的「宇島」Island universes以後，問題又就發生了。後來又發見了不少的新星體，經幾個大規模的天文台把牠們拍照出來。因此，吾人對於宇宙的認識，又要具着新的眼光去觀察。但最後所得着的，又是什點呢？

現在在威爾遜山Mount Wilson天文台中所用着的最大望遠鏡，就是一百吋的廻光鏡。我們已經由這望遠鏡發見了像吾人現在所見着的天河一樣的天河一樣的數十萬星羣，且「宇島」中的眞相，也因此得着一瞥，這是足爲驚奇的一件事。現在又在製造一架二百吋的望遠鏡，我們相信着，將來觀察所及的，一定有幾百萬的星羣呀！恒河沙數般的星體，佔着一個怎樣廣袤的空間呢？這是愛因斯坦Einstein現在所要深求着的。可是在我們看來，實是胆寒心慓。要是說起來的話，我們都有這樣感覺：人類現在所能明瞭着的宇宙界的領域，和昔時埃及人所能了解着的地球上的領域一樣多。

事實上看起來，人類好像很了解着外面的自然界一樣；可是人類在宇宙間所着的，依然是一個無足重輕的地位；因爲宇宙間所包括着的，幾乎看不出有什麼生物的存在，人類像是其中一種副產物。將來總會看着：宇宙之對待生物，不但看做無關緊要，並且以爲是牠的敵人一樣。假若人類是利於心靈所寄藏的動物，人類一定具有一種奇異的心靈；因爲若以地球是宇宙間的微塵一樣的看法及他種事實的觀察，人類止是無限的卑下。

地球是怎樣起源呢，這是一個萬分重要的問題，吾人也已費了不少的工夫去研究，以吾人研究所得着的，知道太陽系的諸行星，是在很昔很當外面的巨大新星體向內飄遊的時候，由太陽放射而來的，這個巨大的新星體走近太陽那邊去，即發生一種引力，使太陽表面起了多處的澎漲，因此，幾塊很大的白熱星雲塊，就分離而散射出來，又依自然作用的法則，這種星雲塊，又結合成爲球狀，且漸漸冷却，遂成今日太陽系的九個行星。牠們的直徑，密度，自轉週期，軌道，溫度，成分，和名稱，我們現在倒很曉得，可是在昔時看來，確是一件最困難的事體。

現在就來研究除開地球以外的幾個行星，藉以領略着宇宙界的其他事跡。

離太陽最近的行星，就是水星，這在遠古的人類，就已經曉得了。這個行星，比較地球小了許多倍，常以同一面向着太陽，所以一邊是永久酷熱，足使鉛類熔解，另一邊是永久黑暗，並且絕爲寒冷。在酷熱和寒冷接觸的地帶，或者活着生物也說不定，不過現在還沒有找着什麼證據哩。

其次就是金星，牠的體積，大約和地球相似。晝夜之長，約有數星期。上面是否活着任何生物和人類，我們無從討論着。因爲從沒有見過牠的眞正表面，所看着的，祇是上部的濃雲罷了。

地球上面的溫度，除了兩極以外，大概是在華氏表一百二十五度至零下四十度中。地球上面，擁有很多大氣和無限的水。人類生活在這種情形之下，可說是很愉快。因爲若是人類不會菲薄他自己所享受着的權利的話，地球確是人類安居的一個樂園。

其次位於地球外側的行星就是火星。其體積比地球較小。因爲距離太陽較遠的緣故，所以吸受的熱量，也就較小。自轉的週期爲二十四小時二十七分。日間赤道上面的溫度，平均達華氏五十度，夜裏祇是在零度左右。火星上面，散布着一些濕氣，且活着像地球上的生物。據羅威爾Lowell的意見，以爲火星上面，若是有植物生長着，就可証明有動物的存在。

羅威爾以他的格外敏銳的眼光，硬說他從火星表面上所察觀着的許多直線，一定是人類的創造物。因爲許多大圈的直線，斷不是自然會生成的。可是這種表露着的直線，現在尚未能把牠們拍照出來。所以牠們是否存在，吾人也是抱着懷疑的態度。但我們也不能因爲無從拍照着，就可証實是沒有這種直線的存在。因爲現在天文的攝影術，尚是幼稚，雖然確有這樣的發見，實也難以表現出來。羅威爾更確定地堅持着他的主張，並謂這種直線，就是用以灌溉的運河，引着從兩極瀉下來的冰雪所溶解的水。因爲有不分的供給，所以就會生長着植物。這種植物，繁殖於河邊二十多哩闊地方，且雜着各種顏色，使從地球上看去，像是一條直線一樣。

由這種發見所給予的証明，知道宇宙間除了地球以外，到處也都活着生物。但我們還要承認着的，就是，關於宇宙其他地方生物的存在，由吾人所發見着的，尚屬微乎其微。因爲人類的智識幼稚，還不能和宇宙間其他較高等的生物及人類互通消息，——假設有這樣一種生物和人類的話。地球以外的人類，或在數百年之前，已經發出了多少的信號，不過因爲地球上的人類，尚無法接收罷了。我們知道，星界間傳達消息的唯一利器，就是放射波；可是地球上對於這種工具的利用，還是非常稚幼。(未完)

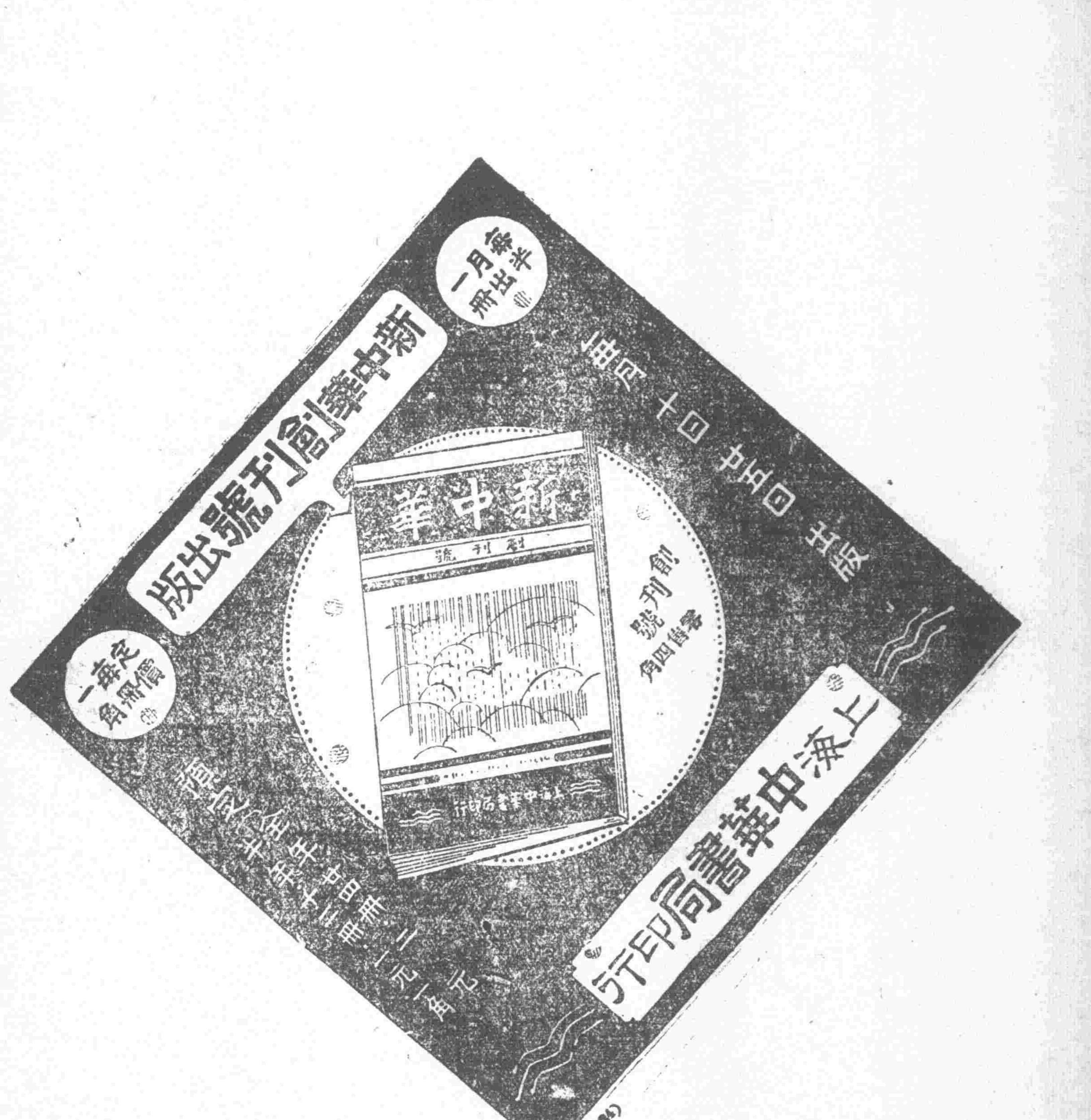

新書

中國文學講話 劉復著 實價六角
朝華夕拾 魯迅著 實價五角五
三閒集 魯迅著 實價七角
墳 魯迅著 實價一元
冰心詩集 冰心著 實價一元
冰心散文集 冰心著 實價一元
姑姑 冰心著 實價二角五
中國文藝論戰 李何林編 實價九角

小朋友神話 下 周鳳著 實價二角五
兒童故事研究 陳伯吹著 實價四角
小朋友物語 上下 周弼伽著 實價六角
小朋友笑話 陳鐵畹著 實價二角
小朋友社會 黃問白著 實價二角
小朋友名人故事 上 黃問白著 實價二角
小朋友民間故事 上下 趙景深著 實價四角
小朋友趣事 趙景深著 實價二角

廣州永漢北路
北新書局發行
自動電話一五〇七六

名作家不作凡響 寫情動人 描寫入微 刻畫細緻

淚珠緣 → 紅樓夢

言情長篇說部 天虛我生 著作 淚珠緣 最新出版 特價發行 免除寄費

(全書四十萬言，分訂六大厚册，精印美術封面，定價大洋四元二角，特價只收二元五角二分，外埠函購，郵本分寄費不收，郵票通用)

●淚珠緣●是當代文豪天虛我生以一生精力，寫其家庭間之瑣事，…… [illegible]

●廣州永漢北路會文堂總經售●

恭頌易恆和堂名醫恆和丸治症神效

鄙人周鳳翙別字嗚珂二十七歲中山石岐人經商香港蘇杭街不幸沾染惡癖奇症痕癢非常四肢痲痺面部頓失常觀醫取驗血液打針療治不獨罔效病加劇烈幸蒙表兄黃杭石稱述治此症者最著名羊城上九甫馬路門牌五十二號恆和堂易沃林恆和丸敬領之餘郵寄購丸吞服痕癢即止紅腫全消痲痺盡滅今獲安痊無恙足見易君恆和丸拯救人羣良非淺鮮特序斯言登報恭頌

周鳳翙拜

現代青年

第五百三十六期目錄　廿二年一月三十日

戰債問題（續）……余慶春

宇宙新譚……吳漢光譯

戰債問題（續）

余慶春

除了戰債和賠款是一而二，二而一的一件事，現在歐洲各國以取消賠款，美國也應該取消戰債；及戰債是恢復世界繁榮的障礙物，美國想恢復世界繁榮，也應該取銷戰債這兩個理由外，還有一個理由，爲美國自身打算，美國也應該把戰債勾去！爲什麼？英國說：「英國向爲美國貨物之最好銷售國家，但若續付戰債，則將限制英人對於美貨之購買力」。英國如此，法國如此，意國也如此，其他各國亦莫不如此，那麼，這對於工商業發達的美國，不是感到最大的損失嗎？關於這點，所以美國許多經濟學者，都主張把戰債勾銷。因爲勾銷戰債，至少可以使各國經濟獲到安定，而增高了他們的購買力。這在美國雖然因爲勾銷戰債，一旦把百數十萬萬的金元丟掉，未免可惜。但實際上因各國的榮繁，至他工商業得暢銷，因工商業的暢旺所獲到的利益，怕比僅收回百數十萬萬的戰債而弄到全世界凋落的損失，是不知相差到若干倍。難道他竟然看不到這一點嗎？不，華盛頓政府，無論如何，是不會短視到這個田地？然而爲什麼不幹呢？我答你說：那是因爲有了一種顧慮，這顧慮，就使美利堅不肯把戰債勾銷；這顧慮，我相信將成爲戰債解決爭議的核心。

美國最忌的是歐洲各國一致聯合起來向自己對付。戰債取銷與否不打緊。關於這一點，他却不能放鬆，由歐洲順利的去做。

本來近日美國的外交，已感孤立的危險。遠東風雲的掀起，他不敢作強硬的主張，完全是英法的掣肘。現在爲了戰債問題，英法竟個連歐洲各國聯合一致來對付自己，他自然不肯再示弱，強硬地毫不退讓，就拿戰債來作折散歐洲戰線的工具！

洛桑會議能夠得到成功，我想得力於「紳士協定」不少。本來「紳士協定」最初本是英法密約，法國最担心的是安全問題，他想，他取消了德國的賠款，却要還美國的戰債，這未免不合算。所以他要和英國約定，須要戰債問題，得有完滿解決，洛桑協定，才有効力，否則作罷。後來事情闢穿了，德國當然反對。所以又把德國拉入，並其他一切歐洲債務國，成立了多方面的所謂「紳定協定」，商定各國把德國賠款取消而各國又一致聯合要美國把戰債取消。

但是美國當然不肯啦，而且特地強硬起來。取銷或許做不到，但緩付美國原是可能答應的，可是歐洲要聯合來對付自己，所以他偏連緩付都不答應。並且逼着各國到期一定償付；一面又放着美國拒絕與債弱國集團討論戰債，寧願讓步的作各個談判的空氣，來擊破歐洲各國的聯合戰線。這個戰畧果然收効，法英兩國經已取着不同的步驟，而且生出了爭執，這益使美國強硬地保持着他的態度。在歐洲聯合戰線未被他完全擊散時，對於戰債取消雖於美國有利。但他一定還不肯讓步。

爲了軍縮問題，也是使美國發生了顧慮而不願輕易把戰債取銷的。驟然看，軍縮與戰債似無若干的關係，但講起來，也眞難怪美國顧慮。

歐洲各國終日叫着沒錢還債，可是從軍費上一看，各國不止有大批的支付，而且還年年的增加，各國如果沒錢，對於軍費，他老早應該減輕，爲什麼還債則無錢，軍費則有錢呢？這不是一個絕大的矛盾？

而且矛盾不矛盾還不打緊，美國最怕的就是：美國把歐洲各國的戰債取消沒關係，可是他把取銷的戰債移來做軍費，那才是了不得呢！所以胡佛就提出各國如把原有軍備縮減四分之一，他就肯把戰債稍爲讓步。要不是，美國只有迫着各國還債。一則因爲你有能力供給這麼大的軍費，你就該有能力還債。二則因爲怕把戰債免了，你就把戰債用作軍費，所以更非要你還不可。胡佛說：

「世界軍備之切實縮減，可減輕吾人與世界之担負與危險者，亦與戰債問題有關。」

又參院外交委員長波拉亦說：

「歐洲各國，耗巨款於軍備」……「如此政策，繼續不已，則將摧毀文

明，展緩付款之提議，應附帶程序保証此後事態，將見改觀。」

這可見，如果在軍縮問題未有解決以前，對於戰債，美國一定不肯讓步，因爲這是要挾歐洲唯一的工具。

中日問題，也是使美國不願意放鬆了歐洲戰債担負的原因。爲什麼？這是很明白的，美國對於遠東問題，好幾次表示過強硬的態度，可是支持着國際聯盟的英法，偏是在國聯搗鬼，把日本袒護，這分明是有意和美國爲難。自然，美國也不用示弱的啦！你欠了我這批巨債，你要和我爲難，我當然也就不客氣要你還。所以縱使英法訴了許多苦，他管也不管，這一方面是報復，一方面也是要挾，不怕你英法不肯低下頭來。

不過，美國並不是強硬到底，史汀生，台維斯，李德這一班人，不是在歐洲大肆活動，放着英法如肯對美國遠東政策加以贊同，是願以戰債有利解決爲交換條件的空氣嗎？這就是說，我受你的氣也受夠了，現在是輪到我發脾氣的時候，以前你專和我的遠東政策搗鬼，如今看你是怎樣呢？所以戰債取銷，縱使眞個與世界復元有關，與美國經濟有益，但他因爲要拿這做折散歐洲聯合戰線，強迫各國裁軍，和贊同自己的遠東政策的交換條件起見，他不特不肯取銷，而且連延付也不肯讓步。戰債交涉的弄僵，未始不是由於美國對此的顧慮。所以在這幾點顧慮未有安全的解決以前，戰債問題，怕不輕易得到一個滿意的辦法。

現在我們來看看歐美對於此次交涉的經過，和推測一下他們今後的趨勢。

在最初，歐洲各國原沒有估量到美國會取這強硬的態度的。所以大家在洛桑會議完成之後，便簽訂了一個「紳士協定」，規定各債權國—指對德國而言—必須待伊本身債務亦得滿意解決之後，始批准其與德國所訂之洛桑條約，否則不予批准。這個規定就是說，我們取銷德國的賠款，美國也該取銷我們的戰債，何況洛桑會議是根據胡佛總統暫停付現的辦法而來的嗎？所以十一月間英法便先後開始照會美國，申請美國停止十二月十五日到期戰債的償付，重開戰債問題的討論。以美國曾經自動慷慨地准免各國債款一年，對於這一次的緩付請求，誰都相信他一定答應。可是竟然奇怪，出乎意外的，在胡佛與下屆總統羅斯福會議之後，十一月廿三日，美總統胡佛便發出一宣言，拒絕英法戰債到期停付的請求，並且說英法等國，未曾陳述足以証明十二月到期債務應當延期之事，更難得美國之同意，因美國視戰債與軍縮問題有關等語，但他仍肯讓步。各國可以本國貨幣還債不必定用美金。

這個宣言發出後，歐洲各債務國頓時起了痛苦的現象，意外的襲擊，使幣價的跌落更加利害，到了十一月廿五日，美國便正式覆文英法政府，拒絕緩付，但主張設立類似從前美國世界戰債委員會之機關，以調查世界局勢中互相抵觸之要素。這個牒文送出後，英法比等都大大失望，輿論的激昂尤烈，同時英法之間，又起了小小波折：因爲英國以美國既不肯停付，便向法國接洽，請法國繼續照付，但法國則不願討論這事，英國因法國不願，使向美國磋商，謂英願將欠美之債除去法國欠英之債，而償付其餘數。法國因此異常憤激，認此爲嫁禍於法國而破壞歐洲之聯合戰線。不過在兩國政府主腦人，還十二分謹愼，不願意歐洲先自內訌，中了美人詭計。所以大家都打起精神，來作對美牒之再次的覆駁。

因爲在美國牒文中，美國有英法等未曾陳述應展期緩付之事實，足以使反對緩付之美國會議員心服的諷示，所以大家便努力於此點的陳述，以冀引起美國同情以轉換其拒絕政策。在英覆牒中，英國陳述英國放棄他人之債，而仍照付自己之債，此乃必無之事，結果事實將迫賠款問題與戰債問題重加討論，而發生衆認洛桑會議所已銷除之禍害與不測之變動，將令全世界商業之恢復延緩。又說債權國僅收數千萬之金錢，而因此延長世界之紊亂，債權於此，亦無益也。又說英國外匯準備金，現不足以應付十二月債款，此外唯一辦法，在以金條付償，如此英倫銀行之存金，將大受犧牲，英倫銀行現所有者亦不過適足應付其在倫敦爲金融總樞紐之義務而已。英政府深信十二月期債之緩付，定可增進世界繁榮恢復之氣象！在牒文中，英國並透露着，如果美國一定強逼英國照付，英國將採取關稅政策，限制美貨入口，以爲報復。至於法國的覆牒，除聲述戰債被逼照付，將使洛桑協定破壞外，並詳述本國財政，謂因賠款停付，以使法國財政受巨大的犧牲，至本年度財政，有五十六萬萬法郎的虧空，故對於十二月期債二千萬元美金，實無力照付等語。其餘如意大利，比利時，波蘭，捷克等國亦陸續照會美國，聲稱無力照付十二月的戰債。

不過，在歐洲各國一致請求緩付戰債的當中，彼此間也有多小分野，英國是準備着，如果美國是始終拒絕的話，他是決定到期償付，不願賴債的。至於法國呢，總理赫理歐是主張照付的人，但是國會堅硬的反對，使他沒有辦法，所以到了最後，他卒之塌了台，由主張不付的彭古繼任。其餘像意國也是準備照付，但比利時等却又堅決拒絕，因此歐洲的債務國，

大東書局

給各級學校圖書館現代青年的一封信

敝公司創設目的，素抱提倡文化，促進教育爲宗旨。十五年來，謬承各界愛護，中小學教本出版以後，又復荷各級學校，紛紛採用，風行全國。熱誠厚誼，良殷欽感！

去年敝公司鑒於兒童教育之重要，而國內出版界又每多忽畧於此。特發起徵募家庭教育股基金，設編審委員會，專行編輯家庭教育用書。幸荷黨國名人，學界泰斗，紳商聞人贊助，今已成功，際此國難當前，培養兒童教育，尤爲重要。敝公司逢此夙願完成之時，特舉行廉價三月，以誌紀念！尚祈各界賜予提携，不勝榮幸。

※廉價簡章※

（一）中小學教本一律照原價再打七折其他參考用書再打九折

（二）文具儀器絲織禮品照原價再打九折

（三）廉價以門市現款爲限售出貨物概不退換

（四）廉價期限自一月十日起至三月底止

徵募家庭教育股成功紀念

大廉價

開明書店啓事

謹啓者敝店於去年十一月間在大贈券期內所送出之書券已於本月底截止本外埠惠顧諸君若存有書券者請速在月內來惠愛東路三四二號敝店營業部兌清以了手續過期作廢特此聲明還希各界諸君公鑒

開明書店廣州分店謹啓

開明書店

中學生

新年號出版

科學特輯

太陽系中新發見的行星……王鞠侯

四度空間的話……劉薰宇

相對論淺釋……顧均正

電子的話……默之

無線電的昨日今日與明日……黃幼雄

煤……君立

我國新興的化學工業……唐錫光

人種由來的問題……長青

新醫學發達過程中幾個重要的發明和發見……顧壽白

生活素的話……非白

動物的運動……賈祖璋

未來發明界的展望……微知

在本年二月底以前預定全年者加贈實洋九角之一九三三年中學生文藝一冊

生活上的密友　課外的知識庫　爲中學生一切利益而努力的刊物

一九三三年的展望……念之

新時代與青年……月祺

光明到來的時候（小說）……茅盾

哲學與社會科學……祝伯英

當作認識論的辯證法……劉叔琴

我國歷代的奴隸制度……宋雲彬

報紙（文化的故事）……金仲華

文心（讀寫的故事）……夏丏尊　葉聖陶

讀詞偶得……俞平伯

論「嗎」「呢」……雪帆

文章病院——「今後申報努力的工作」……編者

世界情報……仲華

文化消息……華君

新書推薦……蒲梢

本冊另售三角六分　郵費四分　預定全年一元八角　國內郵費在內　國外另加一元五角

總發行所　上海四馬路八十五號

開明書店代定之

申報年鑑

准于二月八日截止惠顧諸君定請從速印有樣本函索即寄

廣州惠愛東路開明書店謹啓　自動電話一三九七六

※民智書局最近新書報告表

經濟學原理　李權時著　定價洋二元二角

馬爾謝經濟學原理　劉君穆譯　定價上册洋二元　下册洋二元二角

社會學原理上卷　應成一著　定價洋一元四角

蒙古概觀　何健民編　定價洋八角

日本之實況　文公直著　定價洋八角

二十年來列強環伺下之東北問題　范任宇著　定價洋三角半

近代科學概論　張達如譯　定價洋一元

太平洋大戰　郎醒石　吳鵬飛合譯　定價洋八角

文字學綱要　何仲英編著　定價洋七角

增訂教育論文索引　邰爽秋　彭仁山編訂　定價洋三元五角

最近國際政治問題　寰道豐著　定價洋七角

法律思想史概說　何健民譯　定價洋四角五分

國際私法　徐砥平著　定價洋一元六角

民國法規集刊第二十六集　定價洋一元六角

教育

教部訂小學規程內容
規定義務教育爲四年
小學分初高級等四種

教部以立法院通過之中小學組織法、間有與原提案之原則不無出入、致原定之教育政策不易實現、而於事實亦覺窒碍難行、除已由朱家驊向中政會議四種補充意見外、教部已訂定中小規程各一種、以補充組織法之不足、其中關於小學規程一種、日昨已經部務會議正式通過、再經文字上之修正後、日內將正式公布、茲悉小學規程、共分十三章、第一章總綱、規定義務教育爲四年、小學分爲初高級及簡易小學短期小學四種、第二章設置、凡非中國國民或其所組織之團體、不得在中國領土內設立小學、第三章編制、第四章經費、第五章設備、第六章課程、第七章訓育、第八章試驗及成績、第九章上課及休假日、第十章學費及其他費用、規定在義務教育實施區內、小學一律不得徵收學費、第十一章教職員、第十二章研究組織、第十三章附則、

教育廳再修訂中學教學綱要
因教部新定課程標準有變更

民十九年十月、教育部會經頒發中學課程暫行標準、去年教育廳召開之第三次全省教育會議、遂根據該暫行標準、訂定各科教學綱要、但去年十月間、教部又組織一課程標準編訂委員會、從新規定課程標準、查教部最近頒定之初中及高中各學期每週教學及自習時數表、與國文英語算學等科課程標準、與第三次全省教育會議決定之時數及教材、畧有出入、教廳爲修訂各科教學綱要起見、日前特函聘鄧□□、李雪英、曾鏡涵、黃希聲、鄧章興、馮碧峯、陶履通、巫琦、□國昌、胡棨、楊芝泉、陳家驥、張兆標等十三人、組織修訂中學各科數學綱要委員會、共分十三科修訂、國文科由張兆標担任、英文科由曾鏡涵担任、算學由劉英初担任、自然科由陶履通担任、史地科由陳家驥担任、勞作科由胡棨担任、圖畫科由楊芝泉担任、音樂科由馮碧峯担任、體育科由黃啓明担任、軍訓由巫琦担任、公民科論理科由鄧時樂担任、家事科由李雪英担任、現已分別從事修訂、約期來月初間便竣事云、

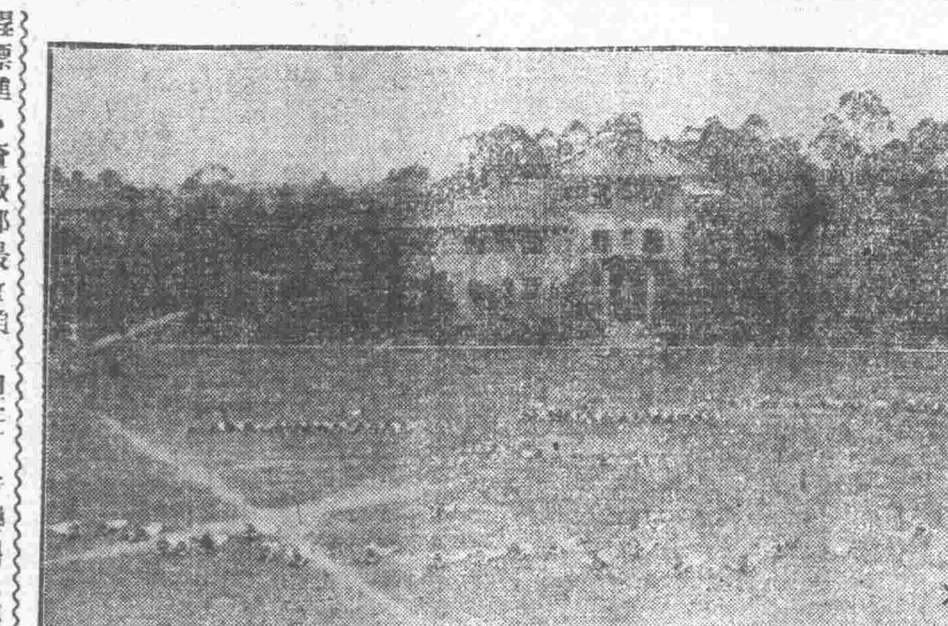

嶺南大學軍事訓練

排戰鬥教練之火線構成

中大農科搜集菜種子
以資試驗改良

國立中山大學農學院、昨通函各縣市云、逕啓者、敝院鑒於月前蔬菜之改良、實爲改良我國園藝之首要問題、故歷年對此問題之研究、不遺餘力、惟改良之先、必廣集各地蔬菜之品種、加以詳細觀察、辨其性質、別其優劣、以備試驗而謀推廣、以敝院曾作一度之搜集、惟材料不多、研究上仍感困難、茲更作大規模之徵求、久仰貴縣極力提倡農事、注意民生、素所欽佩、此舉諒荷樂予贊助、爲特備函、并附蔬菜各單、煩請台端、轉飭所屬農事機關、照單開菜名、廣爲搜集種子、不拘多寡、每種用紙分包於包紙上、分別注明種類、早日惠予寄下、以資研究、計(一)菓菜類、西瓜、胡瓜、(即黃瓜)多瓜、南瓜、絲瓜、扁蒲、辣椒茄、苦瓜、(二)莢菜類、菜豆、紅豆、豌豆、刀豆、(三)根菜類、萊服、蔓菁、胡蘿蔔、甜菜、(四)菜葉類、白菜、黃芽菜、生菜、薹苣、芥菜、波菜、同蒿、芹菜、葱、韮菜、

中大進行籌欵建校舍
函海外部代募

中山大學校長鄒魯、以該校爲紀念總理最高學府、亟應發揚光大、建樹偉大儀型、以作矜式、故自莅長校務、除積極整理教務外、并經計劃在石牌完成新校舍、進行尤爲急亟、惟查該校舍全部建築費、約達二千萬元、此外儀器購置、亦需千餘元、前經西南政務會議決指定船來肥田料附加費、以作提撥、惟不敷尚鉅、現鄒校長爲速成計劃起見、除一面呈請中央撥給外、昨并以該校名義、分函海外各黨部、請予担任勸捐、以期集合的款、完成新校計劃云、

中德學校最近又易長
改組校董會 委潘允長校

本市西關中德學校、日前因易長發生風潮、後經教廳改委校會何某接任、現查該校學生、以何氏爲商業中人、殊爲不滿、因又醞釀風潮、聯請何氏辭職、現教育當局、以該校風潮屢作、爲根本整頓該校起見、特令留德學會會員丁紀徐、歐陽慧聰、袁夢鴻等從新將校董會改組、現經改組完竣、另行委出潘允爲校長、

市高小畢業會考試卷
昨經閱竣日間放榜

市教育局於本月廿日至廿四日、舉行市轄高小春季會考、各情已見前報、現查各種試卷、業經閱卷委員分別評閱完畢、會考委員會刻正趕速核計各科總分及平均分數、一俟日間辦妥、即行放榜云、

抗日旬刊 第二卷第五期 出版了

要目

時事述評
三中全會閉幕了……木
敬告華北將領……虎
粵省施行三年計劃第一聲……鶴
今後中國少壯者之事業……金戈
中俄復交後吾人應做的工作……張仲絳
中國民主政治中之教化問題……左鏖
幾十年來中國社會的變化……朱其焯
論在遠東的戰爭(續完)……趙簡子

通訊處：本市鹽運路西二巷五號二樓
代售處：本市各學校及各書局
零售：每本銅元六枚
贈閱：函索付郵票即送

中國國民黨廣東省執行委員會啓事
現准上海東亞體育專科學校函請選送該校童軍教練班免費生一名如有自費學習者亦祈一併保送等由合通告凡有志前往肄業者希於二月一日以前到會童子軍訓育股閱章報名爲盼
中華民國二十二年一月　日

中國國民黨廣東省執行委員會黨務工作人員訓練所啓事
茲有本所職員因事遺失本所四十七號證章一枚除補發外特此登報聲明作廢此啓

公祭第四集團軍航空處故訓練股主任司徒藹君辦事處啓事
茲定于國曆二月五日上午十一時在本市東川路粵光製殮公司公祭並即日安葬除另訃告外特此佈聞

英商四海保險公司
取閱章程　函索即寄

●平●安●二●字●值●千●金●

千金易得平安無價可投雖然平安不能易得亦並非謂無補救之方也蓋平安有肉體與精神之分疾病是肉體之不安金錢不能替免但得以金錢之力而爲之醫治至於精神之不安則多由環境造就與金錢之支配耳人壽保險者平安二字之別名也萬一自身猝遭不測則家屬立得千金免受經濟之壓迫或登壽域時則親取千金以享優遊園林之樂無防飢防寒之憂於是平安與千金一舉而兩得焉故欲享平安幸福而不從速投保人壽保險者無異臨溪而羨魚矣平安乎千金乎斯唯求之四海保險公司耳

英商四海保險公司人壽部
廣州長堤潮音街口光樓五樓自動電話一三七六○

驚心動魄的一二八周年到臨
新年特大號　詳載十大計劃十大專號請讀者特別注意

反日戰的回憶與展望　王禮錫
抗日血戰之經過　華振中
國民義勇軍奮起及其參戰經過　朱伯康

淞滬戰 抗日 領袖 之言
反帝抗日爲中華民族唯一之出路　陳銘樞
繼續這神聖戰爭的精神　蔣光鼐
爲民族生存而抗爭　蔡廷楷
勿辜負死難將士之血　戴戟

最優良讀物的大本營　神州國光社出版

EVERYTHING G.E.C. ELECTRICAL
必打油渣電燈機

夜可作晝
社會事務日繁。吾人覺苦晝間時短。每日不能完其當日工作。若用必打電燈瀨。夜可作晝。應免此憾矣。該機大小均備。公私咸宜。慳油耐用。價比別家尤廉。

英國通用電器公司
廣州分行長堤光樓◎電話一二七八三

中國痔瘡專家伍樂之
王道脫痔瘍　四大特色
不用刀針　不用線綁
行動自如　絕無痛苦
醫寓廣州二/三分局　中華中路二十六號／拱日中路八十七號
診症時間　上午/下午在二/三分局應診

肅清包皮過長大運動
(資格)以休息時體態殊不雅觀者爲合格
(日期)即日開始
(地點)在廣州市惠愛路城隍廟右余自強醫務處
(期限)三個月
(優待會員)運動時備有暖爐暖房以備諸君健美過新年運動時毫無痛苦及流血運動後一如常人會費在廣州市首創收十元藥費都在內了
(預告)如照上法行此運動則體格強大保君美滿如意非常性病預防法容日公佈
本處特聘律師沈振中護保一切法益

遺失證章
鄙人因公外出遺失第四集團軍總司令部銀質長方一字形第五百二十五號普通證章一枚特此登報聲明作廢
雷紫石啟

痾嘔霍亂
請即服　利民眾救急保寧丸
萬試萬靈　即服即愈
專治　霍亂絞腸　痾嘔肚痛　心胃氣痛　胸腹脹悶　四時感冒　中風中痰　痰咳哮喘　水瀉痢疾　諸般急症
總發行廣州市大新中路利民眾大藥行

美國船期廣告
大來郵船公司　美國郵船公司　(自動電話壹貳貳叁號)

本公司有堅固快捷輪船多艘來往中美各埠茲爲利便遊客起見自大加改良後凡有貴客搭本公司各總統頭等船位如欲沿途上岸遊玩隨便上岸其船票隨時轉搭本公司各總統可通用　貴客光顧亦幸留意焉

△往上海神戶橫濱檀香山舊金山羅省巴拿馬慳利士杜步亞灣拿紐約波士頓並轉駁西印度南美洲中美洲及花旗內地等埠船期列下
浩華總統　正月初七日星期三日早開行　嗣後每隔兩星期逢星期二開行

△往上海神戶橫濱域多利舍路咸水埠轉駁加拿大內地及波士頓紐約美國內地亞灣拿千里達占美架及西印度各口岸等埠船期列下
他輔總統　正月初十日星期六日早開行　嗣後每隔兩星期逢星期六開行

△往歐洲及美國各埠道經小呂宋星架波庇能哥咗咪等埠及直往波士頓紐約亞灣拿等各埠船期列下
普樂總統　正月初十日星期六早開行

本公司在沙基路四號三樓　頭二三等船票可由本寫字樓定購
大來輪船公司謹啟

肺癆獨有一條生路　久咳獨有一條生路　陰虛獨有一條生路　內傷獨有一條生路

肺癆乃人類最危險之病久咳即內傷初起之原世界雖不乏專門研究療治之人然亦尚無實效之藥此已早爲中外人士所共同公認者本堂養陰丸乃自出世以來霹靂一聲風行遠近其拯救沉重危症確有出乎用者意料之外不獨能發揚我國藥業之光實足爲世界人類之保障凡吐血咳血之後常吐白痰或久咳傷起點肺胸部翳痛屢醫罔效虛不受補凡此均足爲內傷之確實功能續命若以價值而論誠不止抵百萬金錢有患是症者請速購服必有無限生機金石之言千萬不可以普通賣藥廣告視之每盒定價五角舖在廣州市藥欄街支店分設香港油蔴地及深水埔歡迎中外代理利權優厚各埠大藥店均有代售

本堂法律顧問葉夏聲大律師　▲事務所大南路六十五號電話一二三五一

本堂醫事顧問關仲規大醫生　▲醫務所太平北路一九二號電話一六二八四

本堂爲慎重醫藥起見特聘關醫生爲醫事顧問凡久病疑難有所咨詢請剪此告白詳述病狀付足郵費直寄關醫生自有完滿答覆

廣州市藥欄街位元堂廣告

介紹世醫
九江關澄舸老先生爲吾粵醫界泰斗敎授中醫二十餘年出其門下者千人有奇今哲嗣仲規先生克紹世業擅挽沉疴對於咳血內傷尤富經驗爲人知之有素特爲介紹俾患病者知所擇焉
關先生寓太平北路壹百九十二號
介紹人　杜之杕　陳惠普　蕭漢明　葉夏聲　陳廉伯　潘厚存　全啟

小兒之病
痰多是小兒危險之病嘔奶是小兒百病初起之原請即購服位元堂猴棗除痰散便能立保平安免生別病此散性質和平功用廣大確爲兒科最安全最有實効第一良藥凡小兒痰多氣喘咳嗽嘔奶冷熱不退肚疴不小便短津液少不思飲食因驚成病屢醫罔效之沉危重症輕者一服平安危症倍服必效每瓶五角舖在廣州藥欄街支店分設香港深水埗及油蔴地中外各埠大藥店均有代售

社會常識

我不欲人之加諸我也，吾亦欲無加諸人。

花之表情（劍）

歐美男女，多嗜佩花，或插於襟，或簪於冠，又或贈人，或吊亡者，不知者以爲不過以之飾容，及泛然爲社交之用，而弗知彼實以表情意，至深遠也。今擇花中之重要者，並所表之情，錄之於下：

菊花　莊重
勿忘草　極端之戀愛
白薔薇　恬淡
黎花　信仰之戀愛
橙花　貞操
櫻花　浮薄
紅薔薇　姣羞
黃薔薇　妬嫉
未開菊花　坦適
游蝶花　思考
白百合　溫淑
黃百合　華貴
赤百合　嬌艷
常春藤　忠誠
紅節拉紐　撫慰

毛筆製造方法

毛筆分旱筆水筆數種，旱筆製自浙江，湖州者爲湖筆，製自湖南者爲湘筆，統以羊毛爲頭，一名羊毫，兼亦有用兎毛者，水筆以黃鼠狼毛爲頭，一名紫毫，取其色相似耳。羊毫性柔，書大字用之，紫毫性硬，書小字用之，又有羊紫兩毫合製者，名曰兼毫，剛柔相濟，大小由之，故頗多用之。

（原料）羊毛　兎毛　黃鼠狼毛　竹竿

（器具）木板　刻刀

（製法）一羊之毛，計分八十種之多，狼毫止一尾可用，故分類較少。祇分單料雙料而已。製造完全手工，先理毛，次縛理，再次即紮爲筆尖，杆以松香裝之於竹竿，即可出售。

紹興酒之釀造　士明

紹興酒即黃，產自紹興，故有此名。由來甚古，相傳爲夏少康所發明。其品質之美，爲我國古酒之冠，自古有酒王之尊稱，嗜之者極衆，銷場極廣。茲述其製法如次：

（一）原料　釀造紹興酒之原料，爲水糯米大小麥，及酒藥，惟其優劣，與酒之品質大有關係，須慎加選擇，故次第述之：

（甲）水　按水之最適於釀造紹興酒者，莫如紹興鑑湖之水；故紹興釀酒，水之選擇不必大注意，若他處仿造，則不可不注意矣。選擇所須注意之項如下：（一）須清冽透澈無雜物混合其間；（二）須無臭味，苦味，鹹味，而帶快味；（三）須少含有機質及安母尼亞，而多含炭酸氣；（四）須含石灰硫酸等鹽類適量。（乙）糯米　糯米之選擇，亦須極注意，選擇法如下：（一）須不甚粗，不甚精；（二）須不含糠殼碎米虫害米及其他夾雜物；（三）須米粒完實齊一；（四）須無雜色米混雜其間；（五）須硬度極高。（丙）大小麥　麥之優劣，與酒之品質亦大有關係，故選擇不可不愼，選擇法如下：（一）須十分成熟，顆粒無大小不勻；（二）須色呈淡黃，形式整齊，粒實兩端不帶褐色；（三）須品質同一，收穫後不滿一年；（四）每百粒之重量須在九分五釐內外；（五）須乾燥適度，軟硬合宜，且絕無不快之臭氣；（六）須毫無異種及碎粒塵埃等混雜其間；（七）須胚乳不呈透明狀。（丁）酒藥　酒藥，凡紹興釀造業發達之所，均有出售；但不足恃，以自製爲宜，其類有二：一色白，一色黑，白藥材料較黑藥爲簡單，而效用則一也。茲述白藥之製法如下：當盛夏時，採取未開花之野生辣蓼草，去莖存葉，晒乾，研成細末，至十一月間以早米粉十倍和之，更和以辣蓼草之浸出液適量，使粘合，置搾船中踏實，以刀塊成寸許塊狀，用陳白藥粉敷散其上，於匾中轉成圓形，置於草席上，以草及麻袋覆之，並密閉房屋，一二日後，藥之四圍，如現白色菌絲及分生胞子，則麻袋等可撤去，盛藥匾中，置於架上，俟天氣晴朗，一次晒乾。（未完）

歐美都市建築房屋的高度（丁丁）

（A）歐洲都市房屋建築高度規定：

都市名稱	最高限度尺
倫敦市London	八〇尺
巴黎市Paris	六五尺
伯林市Berlin	七一尺
漢堡市Hamburg	七八尺
羅馬市Roma	七八尺
愛爾登市Aten	七二尺
維也納市	七二尺

（B）美洲都市房屋建築的高度規定：

都市名稱	最高限度尺
芝家谷市Chicago	二六〇尺
波市頓市Boston	一二五尺
俄海俄市Ohio	二五〇尺
新愛命市New Orland	一六〇尺
克里夫蘭市Cleverland	二五〇尺
查爾斯敦市Chasston	一二五尺
勃梯莫耳市Baltimore	一七〇尺

醫事衛生問答

問　肢痲痺　周慶麟

弟現年廿歲未婚，素來身體頗稱康健，惟以最近半年爲環境之故，終日幽居斗室，運動絕少，以致身體日漸衰弱，實爲憂慮，於半月前忽覺四肢麻木，知覺全失，兩手尚不甚劇，而足部於腳眼以下失盡活動力，走動甚爲艱辛，迄今轉輾一月，仍覺依然如故，未審此疾覺屬何症？何藥可療之？懇望大醫師明以教我，則感德無旣矣！

答　黃慰民

閣下正在二十歲，忽然四肢麻痺，知覺全失，而以兩足腳眼以下爲劇，此症與絕少運動無關，殆爲其他之原因無疑。倘不如來函所述之甚，則爲腳氣症或風濕（僂麻質斯症）；不然，則有腦病或花柳之可疑。未經檢診，不能決定，更無從用藥，請早就醫師診治之！

天良堂　參茸總行　中國獨家　首創發明　提防冒效

人參膏

用兵不須多　兵精無不應　製藥貴乎精　其效施必應
天良人參膏　材料的確正　服食既便宜　補養眞神聖
健體及培元　專治虛弱症　馬上建奇功　其他難比並

天良堂老參茸莊　廣州市漿欄路　（代寄馬慈航教授圖畫簡章　附郵四分即寄一冊）

建設航空　能禦大敵

戰鬥機飛上陣地時、能用攝影機將敵人陣地撮影、則陣地中有若干人、瞭如指掌、如擲下炸彈轟炸、試問萬頭血肉、能與物質抵抗否、飛機威力之偉大、令人可畏、

男子腎虛　婦女經病　久醫不愈者速服

香港天壽堂藥行

姑嫂丸　治婦女經病　白帶不育

海狗鞭健腎丸　治男子腎虛第一

經在中外政府註册別人不得冒效如違送官究治
各埠代理約有萬餘家　總發行香港德輔道中
廣州辦事處　梯雲東路九六

贈送壁畫

近代家庭不可少了這一幅
以最摩登筆鋒　寫最富倫理觀感之壁畫

（贈例）
買正十字油壹元（壹打）贈一幅
買上海太子餅五毫（半打）贈一幅
買一元固腎補腦丸一樽（六折收減）贈一幅

（畫名）爲毋長齋圖（繪者）名家杭穉英
（色彩）東方藝術化（筆觸）西方摩登化
發行例外

總行廣州市一德中路
永泰正十字油公司

贈送美人畫

凡購本藥房列下各藥在二元以上者即贈美人畫一張名貴容內服各藥（玉容丸）每盒二元六毫　購者贈幸勿交臂失之

美容外搽奇藥（艷容素）每盒一元三毫　白潔素售七毫
化醫悅毛奇藥（拔毛藥）每盒一元三毫　白嫩色售一元
除班美容妙藥（除班水）每瓶二元六毫　赤斑水售元三
白髮變黑靈藥（白髮藥）每盒一元三毫　黃白水售元三
立愈暗瘡聖藥（暗瘡水）每盒一元一毫　白髮丸售元三
禿髮再生奇藥（生毛藥）每瓶一元三毫
立除狐臭藥（腋臭水）每瓶一元三毫
十皮色嫩肌膚（芬馥記）每盒一元三毫
預防產厄靈藥（預安）每盒元五毫小盒九毫
專治面麻奇藥（面麻水）每瓶六元五毫
生血暖血（四川綠寶等）每服一元三毫雙服二元六毫
痔瘡內服聖藥（化痔神丸）每盒一元五毫雙料三元
痔瘡外搽藥（痔瘡斷根散）每瓶一元五毫雙料三元
脫肛靈藥（脫肛丸）每盒三元（化管丸）每盒三元
立止氣痛靈藥（肝胃氣痛丸）每瓶一元五毫雙料三元
德國遺精良藥（青年良友）每瓶二元四毫試服瓶八毫
耳聾生腎牛秘製（耳聾丸）每瓶一元三毫雙料加倍
淋濁川（除根白濁丸）小瓶一元二毫大瓶二元二毫
胃痛特效藥（胃神丹）每盒二元另送治胃秘訣一本

廣州市靖海路　利生藥房經理

崔堯天大醫師

統治　花柳白濁　男婦內外全科　兒科眼科各症
專門　應用最新學理　負責根本治療
疔內消　芒果　速愈　遺洩陽萎　九種新法　廢刀免割
精醫痔瘡肛痛　永不復發　精割包皮過長　毫無痛苦　限日全愈　廉價針射　德國特效新藥
檢驗　梅毒　淋濁　崔堯天醫務所　醫務所中央公園　電話一五〇七五

潤膚養顏　芬芳幼滑
不可不知　不可不試
秋冬佳品　價又相宜
和平牌子　遠近名馳

和平　檸蘭霜

大善國工廠

羅廣庭醫生

留法國巴黎大學院醫學博士
熱帶病院全科　肺病專科醫院　保格婦科醫院　皮膚花柳醫院　神宮大醫院眼科專家
醫務所　萬福路三七五號　在廣州
電話一六二四二
精醫眼口皮膚　外內兒婦　科全　理統

能斷十種白濁之根

白濁症老專家　何利田大醫師　所發創之　（藥水入肝針）

1 急性白濁　2 慢性白濁　3 頑固白濁　4 無痛白濁　5 前段或後段白濁
6 二十年老濁　7 赤血白濁　8 腎囊腫痛白濁　9 尿含絲質白濁　10 尿管口早晨白濁
變為水瘤白濁　愈後有用放大二千倍顯微鏡檢驗證明
地址　一惠愛東路二一六號二樓　華院醫所　即長塘街口對面　自動電話一二三八七一

美容妙訣

愛護處女美者　愛護少婦美者　愛護少年美者　請注意焉

愛美觀念，人皆有之。誰不欲玉容永駐。豐潤長留。但恨青春易逝，老態旋生。攬鏡自觀，悲感。今欲維護固有之美。而使美者益增嬌艷。醜者化爲妍。厥惟用下列之美容妙品。

內服美容丸　有消退醜點，如雀斑皺紋暗瘡等。服後能使肌膚潔白。容貌艷麗。移醜爲美。巧奪天工。每盒一元八毫

外搽白色素　此藥能使皮膚白嫩。肌肉光艷異常。凡面部黑點。搽之數次。每盒一元四毫

化驗拔毛藥　此藥能除鬍鬚。及不應生處之毛。將此藥搽上。數分鐘立可化盡。並無痛苦。亦無瘢痕。每盒一元四毫

立治白髮藥　功效極奇。可使黃白鬚髮。光艷黑色。每盒一元四毫

光面愈斑水　雀斑生於顏面。極不美觀。女子尤多。七天退除。雖玉貌花容。反爲醜。每瓶一元四毫

奇方生毛藥　此藥能生毛髮。病後產後。血弱或男女無毛。搽之即生。髮稀毛禿。保能復生。每瓶一元四毫

立除暗瘡水　暗瘡生面。旺發諸面上。青年男女。極不美觀。搽之。一夜即效。愈後無疤。每瓶一元四毫

立止狐臭水　腋生狐臭。汗出臭味更甚。闔中社交。均不相宜。此藥功效如神。一搽即愈。每瓶一元四毫

總經理　廣州市下九路一百二十六號　大中洋行
總行香港永樂東街十一號

親愛青年

不可走上死路

青年將爲國家之主翁。國魂所託。必先有健全之身體。方能幹偉大之事業。莫每因昭然若揭。茲際科學繁雜時代。責重每因先天不足。復須苦心研求。常因多數。其理。痨症。荀不速治。則難免有生命之憂。失調。青年。故理之（益金草）及（白花肺痨草）。曾經廣國。民現本政府行政中患者衛生局化驗。德國肺痨病院化驗。爲政致經中央專賣。特許。無論中外人士。曾有斷療期三年。府陰益元之特殊功能。新起久患者。即至瘦弱。全中國藥殺之症。服他藥無效者。包可治愈。完全斷根。危（益金草）每包一元七毫。（白花肺痨草）每盒一元四毫。（說明書承索即奉）

你猜得到，這並不難，鐵匠們爲什麼獲獎：
火車頭：
火車頭，又有力，又得意，它會呼，它會叫，它會長嘯，
幾百里長的路，都被它吞下肚，
還要拖帶火車好多部
※※※

失去了的小說（上）

—Sherwood Anderson原著—

江天驥譯

他說那完全像是一個夢，是

一個這樣的人，一個作家。他費了許多個月。也許是許多年頭吧，寫着一本書，却沒有一個字寫下來，我的意思就是說他的心是在寫作着，這書就是這麼自己建成便又毀滅了的啦。

在他的幻想裏有許多影像來來去去，但是有些甚麼我忘記說了。我現在是在講着某個有點名的英國小說家，講着有一次他所碰見的一件事情哩。

是在倫敦有一天當我們在一起散步的時候他對我說起的，我們在一起已有幾個鐘頭，我記得那時我們是在泰晤士河岸，他便對我講起他的失去了的小說。

那天晚上很早他便到我旅店裏看我了，他說到我自己的幾篇小說。他說：『你有時幾乎找得一些東西了。』

我們都同意沒有一個人會經確實地找得——那些東西的。

如果有人找得了他啊，如果他眞的把球擲過了板啊。你知道，如果他打中了靶啊。

一個人在此以後打算做點事，該會有怎麼樣的感覺呢？

我要對你說的是，從前的人有些已走得很近了哩。

呀，濟慈？還有莎士比亞。還有佐治．波魯和狄福。

我們費了半點鐘在人名上面打圈子。我們一同出去用餐，然後散步。他是一個稍黑的神經質的人，有許多長頭髮從他的帽下面穿出來。我開始談到他的第一本書。但這裏是他的歷史的一個簡單的輪廓。他是從英國鄉村裏的一個窮苦的農家出身的。彷像一切的作家一樣，從最初他便需要着寫作了。

他沒有受過教育。他在二十歲結了婚。

她一定是一個體面的好女子吧。如果我記得準確的話，她是英國國立教會的一個教士的女兒。

他就是不應該跟這種人結婚哪，但誰說得定一個人將來定得跟誰戀愛——或者結婚呢？她的地位高過他，她曾讀過一個女子學院：受過很好的教育。

我想她一定認他是一個沒有知識的蠢人吧。

「她也認我是一個可愛的人哩。該死的，」他這樣說到那個，「我不是可愛，我討厭可愛」。

我們已習慣於這種在倫敦的夜裏的親切的漫步，常常會走入一間酒館去飲一陣。

我記得我們每人飲着一鐏，一面擔心着我們的話還沒有談夠，酒館便要關門了。

我對他說的關於我自己及我自己的經歷的話，我記不起來了。

問題便是他想找出他的女人的邪教徒的痕跡，但她沒有這種可能。

他們有兩個小孩。

於是他突然開始爆發出寫作來了——那就是說，眞正的寫作。

你曉得那樣的人的，當他寫作的時候他寫作。他有一點職務在他的英國城鎮裏，我相信他是一個書記。因爲他是在寫作著，他當然忘記他的職務，他的老婆，他的小孩了。

夜裏他常常在田野間漫步。他的老婆責罵他，當然她是非常傷心——會的。沒有一個女人能夠忍受她所愛的人在工作時那麼樣地冷落她啊。

當然，我是說的一個藝術家、他們能夠是一等的情人、也許他們是唯一的情人哩。

但他們又是那麼殘忍的把一已的愛情擱開在一邊哪。

你想像得到那家庭的，這人告訴我他們那時候住的屋裏樓上有一間小小的寢室，這是當他還在那英國城鎮時候的事情。

這人常常從辦公室回家來，便走上樓，他走上樓去鎖起了門。他常常沒有停止去用餐，有時他甚至不和他的老婆說話。

他寫着，寫着，寫着，便丟掉了。

於是他失去了他的職務。「該死的」，當說到這個的時候他說。

當然，他沒有關心。職務算得什麼呢，老婆或孩子又算得什麼呢？這世界上一定有多少殘忍的人呀。

很快地屋裏便實際上沒有一點食物了。

他在樓上的房裏門背後寫作着。屋是小的，小孩子哭喊着。「小東西」，他這樣說他們。當然，他的意思不是那樣。我明白他的意思哩。他的老婆常常到來坐在他在背後作工的那扇門外面的梯階上，她哭得很淸晰地聽得見，她懷中的小孩也哭着。

「呀？一個忍耐的靈魂，」這英國小說家對我說，當他告訴我這個的時候。「也是一個好的靈魂哩」。他說。「討厭的她」，他也說。

更正

巴克夫人的「福地」，在上海黎明書局出版的，是述其梗概的節約本，並不是「全譯」。現蒙不如先生來函指教，故特更正。

吉訶德君（一九五）

西班牙西還提斯著　默無譯

行列依然照着前時的順序前進。牧人和他們告別。騎兵不肯再上前。牧，酬勞他們。僧侶請牧師告訴他吉將來的情形：他的瘋症是治好還是加凶，於是分手走他的路去了。總之他們通通都離散而各行己路去了。剩下牧，理，吉，山和如同主人一樣堅忍地遭受一切的不測的羅。車夫駕牛軛，把吉安置在草把上，以往常的快慢在牧所指揮的路上前進。第六日，他們到吉的鄉村，入村是中午之時，那日是禮拜，一切的人都象在市集：吉的車不能不穿過此地，於是個個跑來看車中是什末人；見是他們的同鎮人時，大大吃驚。一個孩子飛跑去報告管家婆和姪女，說她們的主人與叔伯歸來了，疲疲地，蒼白地，躺在一束草稈上，是牛車載來的。聽兩個好女人的呼號，看牠們打自己，她們怎樣的又咒罵該死的騎士書，眞是可憐。當她們見吉先生入門時，這情形又重現着。

山的妻子，是得知她丈夫是跟吉做他的遊行騎俠的隨僕，聽得吉來國的消息，便到他那兒。他一見山問他的第一句是：驢子平安嗎？山說？「平安，比他的主要平安」，她答道：「感謝天，這樣佑我。不過，朋友，你當隨僕取到了什麼好處吧？你帶歸什麼裙給我，什麼鞋給你的孩子呢？」山說：「我都沒有帶這些東西，親愛的妻，但我帶的是別的更要緊更重大的東西。」妻答：「我很喜歡那東西，請把更要緊更重大的東西給我看看，我的朋友，我要看看牠，使我這心歡喜歡喜；自你走後許久到今，我的心是如何地愁悶而抑鬱呀。」山說「到家時看吧。妻。目前可以將就了，因爲如果上帝高興，我們再去出征尋險。在不久之後，你就看見我做伯爵或海島總督。那也不是尋常的，却是世界上最好的呢。」妻說：「但願上帝成全這事，丈夫。我們正需要他的。不過你說的島是什末意思，我不明白你話，」山譏道：「驟嘴不配蜂蜜。將來你就明白。聽見諸侯們接你爲等夫人時，你就要驚怪啦。」的理（Panza）沙班差（Tdlaa Puza）答道：山，你的什末尊夫人，海島，諸侯是什末意思？的里荷班差是山妻名，他們雖非同宗。但滿差的風俗是妻子取丈夫的名字的，山說：「莫這樣着忙，就要明白這些事吧。我對你說的是實話，我不再說了，你封住你的嘴吧。可是現時我告訴你，對於一個好人，世上最有趣的事莫過於做漫遊騎俠和尋險家的隨僕。誠然，所遇的事，每每不如人願，一爲人當中，九十九個人要遭不測和不幸。這是我從經驗得知的，我有時被人裏在氈裏拋一陣，有時被人打一場；可是等候奇遇，越過山嶺，搜查森林，行經石巖，探訪宮堡，不給鬼一文錢，隨意住在棧裏，那倒有趣呢！

山和他的老婆的力深班差說着這些話時，管家婆和姪女接待吉，脫去他的衣服，放他在他的舊床上。他懇切地儘看她們，不十分明白自身是在什末地方。牧叫姪女負責留心看管她伯叔：告訴她他們怎樣的艱難帶他回家，所以她們要當心着不要再給他溜走的機會了。到此，兩個女人又嗟嘆起來，又罵騎士書籍，請求上天把這樣多的謊話和狂妄事的著作者們投入地獄的中心去。最後她們仍然充滿着擔心和憂慮，恐怕他好些時，她們又失去她們的伯叔與主人了。結果是不出他們所料。可是這歷史的作者，他雖然以極度的好奇心和勤勉追究吉第三次出征所幹的事業，可是——至少從任何有証據的著作上——不能得到牠們的記載。不過傳聞尚留在滿差人的記憶中，說吉在第三次出征是往沙拉哥沙（Saragossa）。在這域中他參加了一個著名的馬上比武，並遇着和他的勇敢和聰明相配的事體。他本不能知道關於他的死的任何事物，可是幸運的機緣使他識得一位老醫生，他守管之下有一個鉛箱子，據他說是從那瞬重建的隱士住宅的遺蹟之下拾得的。鉛箱中有羊皮紙手抄本，尚的是gothic字體，而是卡財爾語詩歌；內容有許多他的功蹟，還記着杜的美，羅的形狀，山的忠實，吉本人的埋葬，以及寫生活態度的墓文和讚詞。可以讀可以看清楚的已經譯素所未見的奇史的忠實作者插在這兒了。還歷史的作者不希望於讀他的人們別的褒賞以酬謝追究永尋滿差的全部文庫所費的許多心血，只望他們像普通的通達的人一樣；相信於在世上頗有好評的騎士書；這樣一來，他便當自己得了好報而滿足了，還要鼓起勇氣搜尋別的，那即使不都未眞實，至少是一樣有趣一樣有創作性的。在鉛箱中的皮紙上寫的頭上的字是這樣：

光顧五毫以上

贈送美人畫

一德西路二天堂藥行啓

宏興藥房新行落成遷移啓事

○○○○○○舉行大贈品○

本藥房現遷往太平街（即一德路）二百三十五號（石室對面）新行營業，惠顧諸君，請移玉步，同時併舉行大贈品，由十一月壹號起至十五號止，過期停止贈品。凡買萬搗茶一盒，贈送勝意油一盒（批發者不在此例）。諸君惠顧之勝意油係本藥房最近出品，[illegible]科學[illegible]特種新藥，以化合方法製成，[illegible]搽得氣味芬芳，功效偉大，擅治四時感冒傷風頭痛肚痛，嘔吐痛湯火刀傷，等症平時施用，可消疾病於無形，急症服搽兼用，能救性命於頃刻，是藥油中之進化者，是藥油中之大王

萬搗茶每盒毫　勝意油每盒毫

○○○○○○擴充醫務處

本藥房醫務處亦一併遷往新行，同時大加擴充，添置現代一切最新式的醫學器械藥品，應有盡有，復設有完善之外科室，擅割臭狐且更彙集治肺癆特效儀器新藥，專治咳血內傷

兒科 內科 主任醫師張曲江
兒科 外科 主任醫師張汝焯
產科 婦科 主任醫師黃麗屏
（診症時間）上午八時半至下午五時

廣州市一德路 宏興藥房啓 電話一二三六七八

廣生行雙妹嘜牙膏

各埠都有支行　各属均有代售

請認雙妹老牌
廣生行謹啓

第四五〇期

在日軍的監獄裏（二）

李家藻

在北四川路的一條弄堂裡，住着幾個青年學生。室裡是死一般的沈默。大家沒有話說。雖則在這大變動的時候，每個人的心中都蘊藏着各種複雜的情緒，思想，主張。

「朋友，三十六着走爲上着，要是日兵打到了，不是玩的。把生命犧牲了，本不算得什麼，只要與犧牲得有沒有代價？在這裡送死是沒有代價的，我想，這是走避的好。」

老黎突然打破了寂寞。他一面說着，一面狂吸着烟斗。他說起話來那種真摯的態度很使我們感動。可是他的主張未免過于懦怯。真的，懦怯就得說是我們民族的弱點。外國人時常罵我們Coward。歷來外交的失敗也是懦怯，東三省的陷落也是懦怯，那些黨國要人提倡的不抵抗主義，壓根兒也是懦怯！

「管他的！」老廖不服氣的說，「犧牲有沒有代價是別一個問題，我以爲。可是日兵還沒有打到來就要跑，怪可恥的，到南京請願出兵的時候，我們很悲壯的喊着：『風蕭蕭兮浦江寒，不達目的兮誓不還！』難道口號叫完了，就要溜之大吉不成？歐戰時法國東部受了德國砲火的壓迫，那裡的居民不肯遷徙呢，你瞧，他們多勇敢！」

老廖是革過了命的青年，說起話來也帶點革命家的口吻。而且他說話的聲音，似乎表示他堅決的態度。

「不錯，」叔接着說，「我們用不着瞎跑。倫哥，你說是不是？洋場十里的上海，戰爭總不會爆發的。日本縱然兇惡，難道不怕各國領事干涉嗎？不怕國聯制裁嗎？」

大家沈默了半晌。

霎然門外有急促的聲音。叔平拿着一張報紙，匆匆地走進來。

「喂！事情已經解決了。你們看！」他很暴躁的說，指着帶來的『時報』號外。

那時我們的視線集中在四個紅色的大字上。

「難關已過」

這麼單簡的四個字，却引起了我們許多複雜的情緒。一方面似乎說戰爭可以避免？一方面却告訴我們：政府已經接受了一切辱國的條件了。我們一口氣看完了報紙，說不出話來。悲哀和憤恨交織在我們的心坎裡。

「消息也許靠不住」老黎又回復了剛才談着的問題，「還是跑的好，我想。這裡鄰近通通溜光了，連娘姨的影子也找不出來」。老黎的話依舊沒有人和。他不耐煩地一個人跑到外邊去了。留在屋裏的只有四個人——渾叔：老廖，叔平和我。辰光已不早了，我們捻息了電燈就睡覺去。

馬路上荒涼得很。夜之幕蓋過了一切。「卜卜……」槍聲由遠而近，突然把我們從夢中驚醒。無疑地，中日防軍已經火併了！但我們都很鎮靖，在國內誰都有過戰爭的經驗。不過從那時起，我們再也不能睡下去。大家的精神元奮到了極點。槍聲依然連綿不絕地傳到我們的耳朵來。啊！Mars的面幕已經撕破了；太平洋的風浪已經掀動了！

一天可如何地等待着

一月廿九日

太陽躲起來了，天空瀰漫着薄薄的灰色的雲。今早槍聲已經停止。我們躡着脚尖悄悄地窺探外邊的情形。馬路是死一般的沉寂。沒有車，也沒有行人。弄堂口站着許多軍隊，身上穿着黑絨制服，頭上戴了又圓又小的鐵帽子。不是萬國商團，也不是工務局新僱的俄國兵。你看：他們的身材多麼倭，他們走起路來多麼笨！還是日兵。他們那些驕傲的神氣，那些細小而又兇暴的眼光，怪可怕的！

日本海軍陸戰隊已經武力佔據租界了，「怎……怎麼辦」？渾叔顫聲的說。

「………」我們沉默着。不會回答，也不能回答。可以逃跑的路都已斷絕了。無形中我們做了囚犯，越獄是不可能的事。誰逃得過那些銳利的刺刀？誰逃得過那些犀利的炮火？我們只得等待着，無可如何地等待着。

下午肚子餓了，吃飯也發生問題了。的確，吃飯是最急切而又最難解決的問題，多謝天，前幾天買來的米，麥片還沒有吃完。可是沒有菜，怎麼辦？白飯可吃不下去。大家正在發愁，突然聽到厨房裏有人說話的聲音。

「Eureka-Ensk d」叔平叫起來了。他在房東太太的紗橱上找着了一些殘羹冷饌，歡喜得像希臘故事中的Archimedies 突然發見了甚麼真理似的。

房東太太昨天燒好了午飯，聽說東洋兵快要打到來，便匆匆忙忙地全家走了，飯也來不及吃。那時候，我們都笑她的胆子小，可是如今呢，我們的胆子大又怎麼樣？

我們自己燒起飯來。淘米，洗菜，揩碗，抹快子，忙個不了。這些工作我們都幹不慣，怪煩的，心裡眞有落難王孫之感！一會兒，發現瓦斯汽管壞了，燃料斷絕了，多麼糟！如果我們可以像我們的祖先過慣茹毛飲血的生活，倒沒有什麼問題，但事實上却是不能。老廖想出了一個辦法，就是用煤爐燒飯。問題總算解決了，我們沒精打采地吃過了午飯。

漸漸我們感到生命的恐怖，即時我們好像傳奇中的Damcoles一樣，頭上懸着一把用頭髮吊着的刺刀，每一分鐘或每一秒鐘都會死掉。今天晚上，有沒有飯吃？能不能吃飯？都無從推測。只要一顆槍彈，炮彈，或飛機拋下來的炸彈，都可以馬上結束了我們的生命！我的天！

入夜槍聲更密，隆隆的重砲聲把耳膜都震破了。我們望見閘北已着火了，火勢愈來愈大，一會兒半天燒得通紅。日兵多麼殘忍！多麼狠心！那些烘烘的火燄從窗櫺上映到我們死灰色的臉上。我們恨極了，氣極了。在悲憤中度過一個可怕的長夜。

生產者的頌讚

蘇聯的兒童文學書

▼……「比賽牌」中的五年計劃的詩歌

「飛艇獎章」與「烏龜獎章」

蘇俄政府，對于兒童文學非常注意，每年發行數百種的兒童讀物。蘇俄的大作家和藝術家，也都在這方面有好的貢獻。這些兒童書都以現實的事物爲題材，文字是淺顯有力，插圖是新奇有趣，如最近所出版的一本題名「比賽牌」的畫册，即可以代表這一類的兒童。「比賽牌」是馬顯克(S. Marshak)和李伯第夫(Vi Lebedew)所作馬顯克現任蘇聯兒童文學院院長，是蘇聯最偉大的兒童詩人：而李伯第夫却是有名於國際間的。「比賽牌」是五年計劃的詩歌，是對於五年計劃中的努力的生產者的頌讚，眞是圖文並茂，盡簡勁生動之能事者。現在選譯詩三首，以示大概。

□鍊鐵匠工團

誰工作，最好？
誰躲懶，最少？
誰答應得多，誰也實行得多？
鍊鐵匠！鍊鐵匠！
這才是鍊鐵匠的工團！

□□

靠這樣，鍊鐵匠，打勝仗，
在他的衣襟上，
掛起最快的飛艇獎章，
因他做了我們所需要的事。

□□

鍊鐵匠！鍊鐵匠！
萬歲，鍊鐵匠工的團

□□

你問我是甚麼原故：
我說飛艇飛得最快。
打仗的時候最勇敢：
看啊，那兒是飛艇的升翔，高，還要高，
並且吼叫着，它向天空來挑戰。

□懶人工團

我們也有懶惰人！
但我希望他不是你，
他老是說：「對不起」
他是毫無用處的。
他又就餔，
他愛睡，
他又是打呵欠，又是伸懶腰！
他得的是烏龜獎章。
你問我是什麼緣故，
我說我聽得工人們叫喊：
「烏龜走得那樣慢」，
烏龜走得那樣慢！
慢得連要跌一交都難
它能夠做的事情，
祇是爬，爬，爬，
在它那笨得要命的殼裏爬着。」

□鐵匠工團

鐵匠們，
永不疲倦！
揮動鐵槌，
燒着烈焰！
榮耀歸於鐵匠們的集團，他們答應了什麼
他們就幹。
他們避開浪費和偷懶
：看，他們所得的獎賞看：一個火車龍頭
，一個會噴汽，會叫的火車龍頭！

□□

本期目錄

在日軍的監獄裏(二)……李家藻
生產者頌讚……雲
失去了的小說(上)……江天驥譯
吉訶德君(一九五)……歐無譯

中報月刊

新年特大號

◀提前於今日出版▶

卷頭語
國聯應付東北事件的透視……
中俄復交之面面觀……
世界政治的回顧與展望……
一九三二年世界經濟之回顧……
一九三三年世界經濟之展望……
一九三三年中國經濟之展望……
一九三三年科學界之回顧……
今日青年之煩悶與出路(第三次講談會記錄)
【新年講壇】廖世承 鄭西谷 兪慶棠 歐元懷 潘公展 劉湛恩 張志讓 陳德琴
浙省新建設之杭江鐵路……
中國海關行政之鳥瞰……
上海公共租界市政之一考察……
世界之儲戰……
吳緯 顧秉麟 杜若 孫懷仁 董之學 祝百英 微知 倪文宙 應敘功 沈達時 楊哲明 楊幸之

法西斯主義之國際性……
各國利用水力問題……
甘地與甘地學院之一宿……
【蘇俄研究】蘇俄開發西伯利亞的大計劃 蘇聯社會主義都市之建設 蘇聯的國民藝術
【日本現狀】日本目前的兩個重大問題(東京通信) 日本法西斯運動的考察與批判(東京通信)
人口問題之商榷……亦英
思想與方法……
【新年讀物】博史……倪父 舊劇新論……高梧軒
【文藝】居場……凌鶴(爲紀念一二八而作) 火線之外……李健吾(爲日寇犯境而作)
董之學 葛綏成 譚云山 王檢 陳天達 蘇伍 吳紹璧 鄭編步 張嘉蕭

此外尚有影寫版畫報十六面，時事漫畫，幅時人小傳，室內新辭源，鶴枝雜記，中報文藝，國內大事述評，一界一詳等等細目不及一一詳載

本期篇幅增加一倍零售照舊每册二角五分

林語堂主編

中國惟一的幽默雜誌

論語 新年特大號

每册零售大洋一角半

要目

論語……老舍
一天……豈凡
民國二十二年預告……趙元任
創難效易……李青崖
海軍演習……沈有乾
教育新思潮……孫逸熙
人之異於禽獸者多矣……郁達夫
說翻譯和創作之類……
新撰中國水滸傳第一卷章回目次……SLP
關於明朝的庭杖……章克標
雜談……福熙
國難地圖……全增嘏
一個留學生……
遊碧沙崗(詩)……友杭
廣東仔……澄孫
人情涵泳……甘永森
幽默文選——生員論上中……顧炎武
月旦精華——幫忙文學與幫閒文學……魯迅

廣州經售處 現代書局 永漢北路

「最近出法律書」

書名	編者	裝訂	定價
現行刑事特別法例彙纂	黃榮昌編	精裝一册	定價三元
現行訴訟程序狀式全書	黃肅瀾編	精裝一册 平裝一册	定價一元二角
現代政法文件新程式	周青萍編	精裝十二册 平裝十二册	定價四五元
民事訴訟例彙纂	黃榮昌編	精裝一册	定價三元二角
刑法釋例彙纂	黃榮昌編	精裝一册	定價三元二角
刑法分則新論	蔡天錫編	平裝二册	定價二元八角
現代新訴狀	黃希灝編	平裝五册	定價三元二角
最高法院判例一至十輯	張慮白編	平裝十册	定價七元二角
最高法解釋例一至八輯	張慮白編	平裝十册	定價七元四角

小學生文藝讀物

現代兒童文藝叢書	二十册	定價一元六角
社會故事	一册	定價二角
常識故事	一册	定價二角
科學故事	二册	定價四角
史地故事	二册	定價四角
寓言故事	二册	定價四角
中國神話	一册	定價二角
世界神話	一册	定價二角

廣州永漢北路 廣益書局發行

多年鼻病遇良醫

鄙鼻塞流涕纏綿六載香臭不聞飲食無味呼吸障礙就醫雖多常有鼻氣呼出令人鬱鼻欲嘔病雖限于鼻部而痛苦慘若大病故不論遠近中西醫生凡能療鼻者即往求治類皆術窮技少是以鐵鞋踏破痼疾依然倘遇敏友梁邦君稱曾患耳鳴求治于十八甫西路大醫師麥嘯皋醫師經年不癒乃按址求診蒙施新法療治僅十日而大除至今未見復發深歎良醫之不早遇也特此鳴謝 澳門新馬路利安號劉啓業敬頌

耳喉口鼻專家 麥嘯皋

何棣華大醫師發明新發明

立愈花柳白濁特效四合針

射(四合針)一切花柳，血毒，梅毒，白濁，頑癬，疥瘡，痔瘡，皮膚惡瘡等，無論單發併發新起舊患雖至遠年老疾入骨入腦無不奏效……

太平南路新亞酒店隔隣 皮膚花柳檢治所啟 自動電話一五九六零

人造自來血

是補血強身特效劑

是一種含多量鐵質滋補品所以補血力比較各種強大且一經入胃能助胃消化力運入血管生救積速人們有患貧血黃胃呆消化力弱精虧神衰虛損勞傷婦女血虧月經閉澀若勿論老幼宜服

大瓶二元 小瓶一元二角

廣州總代理 老威普威大藥房
總發行 上海五洲大藥房
各大藥房均有出售

光鼐杯甲組 淘汰後兩勁旅將接觸
今後僅存警察艦隊爭冠軍 二月五日相遇於大佛球場

光鼐杯甲組足球賽、自強華因球員難於召集、迫得向光鼐杯足球會請求出退後、現該會以強華確因事退出、亦無法挽留、至是屆冠軍則艦隊警察兩隊積分最高、且屬相等、故須於下月五日交鋒後、始能決定冠亞軍、查警察艦隊一爲前屆冠軍、一爲亞軍、艦隊爲保持是屆錦標起見、特加緊訓練、至警察隊則前屆因馮景祥、龔北華、李天生等、隨南華遠征、實力稍遜、致爲艦隊所敗、現三將均在省主戰、力量與艦隊相埒、惟以艦隊乃本市號稱無敵之強旅、出師以來、戰必勝、攻必克、且初次與之會師、即戰成和局、如非以全力與戰、不難遭其擊敗、故特積極訓兵練將、嚴陣以待、玆將雙方選定陣勢列下、

(艦隊)
溫可華
賴棟才　黃瑞和
張國材　黃永康　盧淑濤
黃景聰　黃景文　陳宇鈿　區炳華　胡大寶

(警察隊)
林大成
李天生　李金
吳漢卿　劉慶才　陳明貴
楊升傑　葉北華　馮景祥　李子浩　劉松坤

前宵籃球友誼賽
青年會以卅六對四一挫空軍

前(廿八)宵航空學校籃球隊與青年會隊作友誼比賽於青年會健身房、兩隊球藝不相伯仲、爭持至烈、比賽結果、青隊以人和地利、兩佔便宜、故上場以三十二比十六勝、下場以十比二十六失敗、總成績爲四十二比三十六、青隊仍以六分佔勝、是日戰情如下、球証朱耀德、號角一呼、兩隊開始角逐、青隊聯絡得宜、躍即攻近籃下、周振華踞定目標、揚手立創紀錄、中圈再跳、空隊大施反攻、奈青隊五八聯防、無隙可乘、已而金廷贊領隊進襲、又奏膚功、空隊一籌莫展、此時空隊變更戰略、余平想改主中鋒、果然旗開得勝、勝回數球、上場告完、青隊以三十六佔先、休戰移時、即行接觸、青隊以勝利穩操、故調、戴有瑞、鮑礪、鄭燦榮、何冠雄等上陣、迎敵空軍人員、亦略有更換位置、梁持旺出任左鋒、與余平想黎廷宜異常合拍、一帆風順、遂回分數不少、青隊以對方銳氣正盛、忙掛免戰牌以爲緩兵之計、果也續賽以後、鮑礪遠射中的、從此紀錄異常接近、直至完場、青年會隊卒以四十二比三十六獲勝、雙方陣容如后、

空軍		得分
右鋒	黎廷宜	四
左鋒	麥煥球	三
中鋒	余平想	十四
	潘澤光	一
右衛	鍾錦棠	四
	黃少霖	〇
左衛	梁持旺	十
統計成績三十六分		

青年會	得分
周振華	十三
鄭耀雅	九
金廷贊	十
鮑礪	二
杜成錦	二
何冠雄	〇
黃章海	〇
戴有瑞	二
鄭燦榮	四
統計成績四十二分	

環市跑
刻已積極籌備 約下月尾舉行

每年一度之環市長途賽跑、有定二月廿五日(星期六)正午舉行、消息已見前報、省主理此事之廣東體育委員會、刻已決定本星期內、由常務會議議決確實日期、及修改章程、再行交與指導部負責主持、據指導部丘君語記者、舉行日期必不出廿五或廿六兩天云、

足球賽中止
昨日光鼐杯 強華隊棄權 艦隊白得勝

昨日下午四時光鼐杯甲組足球原定有強華對艦隊一場正式比賽、但強華會以球員因召集困難爲詞、於前(廿八)日下午、突致函比賽會、請求退出、以後各場、自動棄權、故昨日艦隊不勞而獲勝云、又比賽會決致函挽留云、

第三屆中學籃球將舉行複賽
二月十一晚開始

廣州市中學籃球第三年比賽、與賽者共十六隊、在比賽制度係採用雙循環淘汰式、關于初賽已次第比賽完畢、各隊結果、已誌報載、複賽日期、已定二月十一晚舉行、每晚七時舉行者、乃初賽時之負隊、八時爲勝隊、負隊可獲亞軍決賽權、勝隊最優者、即本屆比賽之冠軍也、玆將該賽程序錄后、

二月十一晚七時 禺山黑猿對八桂　八時興中對民附中
十四晚七時 南大附中對市美　八時知用對南海
十六晚七時 省一中對青中　八時大中對培英
十八晚七時 市三職對民大白猿　八時聖心對南武雷

興寧第七師開運動會
廿九日開幕一連三天 各項運動節目已規定

第七師長黃質文、帶自來部駐防興寧、對於剿匪綏靖工作、不遺餘力、故現所屬防地、安謐異常、黃師長茲爲提倡體育起見、由該師全體官兵開一運動大會、準于廿九日、二月一二日、一連三日在興寧防次舉行、刻已籌備就緒、當可依期舉行、玆將其各種運動節目探錄于后、第一日、爲一百咪田說賽、二百咪低欄賽、一千五百咪長途賽、第二日、持竿跳高、徒手跳高、持竿跳遠、走跳遠、擲鐵餅、標鎗、第三日、足球籃球網球及各種球類比賽云、

軍校籃球隊
昨友誼比賽 步科隊獲勝

軍事政治學校近以海陸空聯合運動會、將屆舉行比賽大會、對於田徑球等運動、積極進行訓練、以爲參加之準備、昨該校步科第三中隊、與騎兵科作籃球比賽、查兩隊實力相均、技術各有所長、互有勝負、至將屆停戰時、騎兵科因偶犯敵人、致被處罰、全場結果三十四比三十三、步科三中隊勝云、

華南會 籌辦體育校
擬設閩分會

華南體育研究會成立僅滿一載、成績頗有可觀、茲探得近況如下、

歡讌蔡張　該會以會董蔡廷楷、張炎、此次爲南抗日大計來粵、現將公畢返閩、特定今(卅)下午六時、假南堤南園酒家歡讌蔡張兩氏、屆時常務會董譚灝洲等作陪、並放演該會男女球隊南遊閩遊活動畫片助興、

籌辦學校　該校近感吾粵體育選手與師資之缺乏、擬於本年內辦(華南體育學校)以期培育多量人才、現正計劃一切、即俟籌備完竣、即於秋間招生、

設閩分會　該會決於本年內完成華南區各地分會、其已經正式成立者、有香港汕頭、閩省分會、亦經十九路軍高級長官負責主持、據區壽年師長張炎副師長最近報告、閩省分會籌備將告完竣、即可開始徵求會員、將來在福州泉州漳州分設支部、聞桂省分會亦經由楊長亨等負責籌備、仲春時節正式成立、※※※

滬足球隊在港敗於華聯隊
戰情緊張觀衆異常擠擁 結果華聯以五比二勝利

滬埠際選手隊與華聯隊、廿八日下午三時、假香港會球場作友誼比賽、是日到場參觀之中西人士、實較埠際正式比賽之日爲多、比賽結果華聯隊以五比二勝、總觀全場表演、爲恢復足球賽以來未有之戰況、其勵人處、猶置身於驚濤駭浪中也、是日滬隊各個球員之表演、均不減於前日、華隊則攻守均敏捷嚴密、咸贊爲得未曾有、玆將其陣勢及情形錄后、

(華聯隊)
林天燦
劉茂　李天生
湯玉坤　林英　梁境贊
陳光耀　葉北華　馮景祥　譚江柏　鄭少康

(滬選手隊)
勃萊蘭
透納　馮運祜
范恩士　軋許　希氏
凱芝　陳家球　柯悅　積萊克　許士

上半場擇毫既定、雙方即列陣、開伙、華隊擬球犯滬、滬軍乘勢反攻、中途被截、無功而退、鄭少康率命向滬左陣侵襲、迫得角球、惜不能成功、滬軍脫險、衝出重圍、反擊華隊、李天生單騎殺出、還球於陳左翼、陳傳中極佳、惜葉氏射斜、滬軍左翼活動、李天生力抵強敵、馮中鋒得球盤前、傳之於陳左翼、陳射門被接、勃氏送球前方、許士道得球角、踢來極佳、幸李天生反腳打出、獲免於難、陳光耀奇兵突出、連破滬軍重防、得機傳中、葉左內鋒與譚相撞受傷、暫離場休息、滬軍見機可乘、大舉犯華、中斷軋許送球前線、三衛鋒進門、被林氏接得、林急抛之、李天生加上一腳、危險時期既過、馮景祥領軍暗渡陳倉、射門破掠、滬右翼得球傳中、林守將跳高拍出不遠、陳家球力擊、林又跪地接之、踢散、危局、雙方苦戰數十分、仍無進展、全見各不相讓、滬軍進犯、李天生、劉茂合力解圍、林玉英送球前線、鄭少康策應、傳中、譚江柏射門中的、遂開紀錄、滬軍既負、不甘示弱、五前鋒短傳急進、兩度未得成功、一次陳家球于二十碼餘遠、射門、林跳高接之、漏去、幸不中、否則必負回一球也、上半場一比零華聯隊勝、

下半場 維持抖擻精神、盤隊進攻、積克射門、林撲救得免、但不旋踵、滬軍又滿佈華隊陣前、滬戰良久、左輔先命射、林天燦急行拍出、滬中軍再射、中門楣、積克衝前再射、失足、乃解圍、華隊陳光耀、命射不中、譚江柏犯例被罰、而退、滬軍集中後衛界、滬戰五分、卒因其右翼射斜而退、此時滬隊全取攻勢、華隊出力挽救、滬隊於無可奈何間、人心稍散、李天生乘間打球至鄭少康、鄭挑過透納博中、譚江柏趕至、與馮運祜糾纏、球彈至馮景祥中路、馮力射、其直如矢、其速如飛、機、胡氏束手無策、華隊又告勝利、爆竹之聲、微聞、中線再度接觸、滬隊以迅雷不及掩耳之計、連破華隊、中後衛在後衛線混戰、卒由柯萊脫射人一球、滬軍勝球未幾、華隊以備還治其人、五先鋒一湧、衛破滬中後衛、陳光耀盤球直進、傳之葉北華、轉交馮景祥、馮被纏不能射、轉譚江柏打入、華隊獲勝、掌聲又起、滬軍不因此而氣餒、台翼許士進展甚速、得機傳中、陳家球人雖不高、竟以四打人、此時戰情最爲緊張、一勝一負、舉足輕重、雙方力戰之下、稍露疲態、滬軍雄心未死、圍攻華隊者約五分、但未得利、華隊一度反攻、馮中鋒射高、失去機會、於此大戰之時、西便棚臨、突告火警、觀衆各起立以避、幸施救迅速、不能蔓延、火熄後、一印人手挽水桶而出、觀衆咸捧腹大笑、旋見鄭少康盤球奔進、乘間傳中、馮景祥截得交葉北華、葉被截不能射、乃傳之陳左翼、陳復傳中、馮截射入、斯時滬守將受傷、滬軍久戰之疲、於最後三分鐘內、再由葉北華打入一只、成績爲五比二、華聯獲最後勝利、

廣東財政廳整理稅防務貿物官產開投日期一覽表
(開投地點在廣州市商會)　先期到廳取閱章程繳押票銀(按票金不收銀號憑單及銀毫)

類別	開投時刻	底價	加價（加貳成／加伍專款）	押票銀	備考
南石頭砲台附近數號村前官坦	[illegible]貳年壹月[illegible]日下午貳時	每畝毫銀底價肆百元	共面積市尺七十二畝餘	毫洋貳千元	此坦距洲頭嘴內港約二華里
省城醬料行坐厘	本年貳月肆日下午貳時	年餉大洋叁萬壹千元	另加五專款	毫洋壹千元	
炮竹行台費	本年貳月陸日[illegible]	年餉大洋壹萬肆千元	另加五專款	毫洋壹千元	
省佛陳南香粉行台費	本年貳月捌日下午二時	年餉大洋壹萬伍千元	另加五專款	毫洋壹十元	
廣肇蒲包行厘費	本年貳月玖日下午二時	年餉大洋叁萬貳千元	另加五專款	毫洋貳千元	
奉省政府核准會同建廳市府分段開投大沙頭地	本年二月十日至廿五日每日下午二時起	甲等每井五百九十元 乙等每井四百五十元 丙等每井四百元		每小段六百元	每段約二十井
廣三沿路防務經費八十字義會及館廠租捐	本年貳月拾日下午二時	日餉毫洋叁千捌百元		肆萬元	
西江石灰行台費	本年貳月拾壹日下午貳時	年餉大洋叁千伍百元	另加五專款	毫洋捌百元	
省城珍珠行坐釐	本年貳月拾壹日下午貳時	年餉大洋壹千捌百元	另加五專款	毫洋叁百元	
電白縣屬水陸花筵捐	本年貳月拾叁日下午二時	年餉大洋肆千伍百元		叁百元	
省城玉石行釐費	本年貳月拾叁日下午貳時	年餉大洋陸千元	另加五專款	毫洋伍百元	
從化全屬防務經費八十字義會	本年貳月拾肆日下午一時	日餉毫洋壹百柒拾元		貳千元	
廣東全省屠牛牛皮稅及船來皮革稅惠州欽廉生豬出口捐	本年貳月拾伍日下午二時	年餉大洋壹萬元		貳萬元	
東莞炮竹行厘費	本年貳月拾伍日下午貳時	年餉大洋肆千伍百元	另加五專款	毫洋伍百元	
高雷區京果海味捐	本年貳月貳拾日下午貳時	年餉大洋肆千元		伍百元	
河南防務館廠租捐	本年貳月廿貳日下午貳時	日餉毫洋叁拾肆元		壹千元	

財政廳佈告 大沙頭爲業區地段、定二月十日至二月廿五日在廣州市商會照投、業經佈告在案、惟查從前曾向政府繳價承買大沙頭地或其他權利者、爲數不少、爲保護人民權利起見、合行佈告、仰上開業戶及權利人知悉、限二月廿五日前、攜備權利證據、附繳六寸影片、來廳第二科報請核驗、以憑彙案核辦、勿延自誤、此佈

各埠有代售
百昌堂 珠珀猴棗散
總批發廣州一德路西 香港南北行街
未服我「散」未算絕望
當治兒科風痰急驚險症實效昭着不可不用
中央政府註冊商標 影射太多請認字號
自動電話一五六七三

許修五大醫師 專割包皮過長
割時輕微無痛苦、割後操作如常、特別優待學生、上課照常無礙、本醫生割症打針、技能特長、與初習者大有天壤之別、故在他處割壞者、到來保可改正、專治白濁梅毒瘰癧、婦女白帶月經不調、肚痛久不受孕、補閉經留醫便利、(電話一三壹零四)
醫務所廣州市太平南西濠口白宮酒店左側

高義民 金慧儂 夫婦醫生
▲家夫婦開業十餘年彼此合作專門[illegible]
▲凡男女一切疑難雜症[illegible]
▲特設大小產科絕端安全
留醫病房分貫診期(九時至五時)
醫務所[illegible]一德路石室前電話一四六二〇

新法脫痔
醫師尹驊驛 新法脫痔
不用刀剪絕無痛苦 安然脫落由五元至五十元
解除包皮 不用刀剪由十元至五十元
專理皮膚花柳痔瘡芒果白濁風濕腳氣遺精腎虧腸瘻
惠愛西路五十八號 電話一二三五三

學生哥 摩登姑娘
學生哥終日讀書既費腦力、進行蜜運更耗精神、速服梁謙益堂精武丸、即能增進精神、十足心思靈敏、作事不倦、摩登姑娘若患經期肚痛、長流白帶、不時有環身子袋、日間礙拍拖跳舞游泳及一切交際、速服梁謙益堂坤健丸、即能消除百病、艷魄容顏、面色紅潤、容光照人、一般情侶不可不試
梁謙益堂新曆元旦大贈送
精武丸坤健丸、買一元送一元、加送美人畫一幅、由新曆一月一日起限送一月
◉總局佛山升平路 廣州太平南路 香港大道西

黃慰民醫師
德國醫學博士 前國立北京醫科大學校主任教授 前國立中山大學醫科眼科教授
本醫師研究醫學、迄今廿一年、深研無窮、曾留學德奧兩國多年、隨世界醫學名家精研、設醫務所於本市、已逾三載、均根據德奧國最新學理、及多年之研究經驗、統治下列一切病症
專門眼科驗眼配鏡　皮膚花柳白濁
男婦小兒內外全科　精醫一切性病
擅治肺癆熱症吐血　廉價手術割症
診症時間：每日上午八時起至下午五時止
(醫務所)一德西路禁烟局隔鄰四六四號(自動電話一四六四七)

法國 必治賴氏 白濁藥片
▲必治賴氏白濁藥片
此藥片專治新舊五淋白濁花柳傳染婦女白帶小便刺痛等症、藥性和平、功能平痛清濁深入內層將病菌除淨盡、故凡屢醫不愈者、一服即止、全服斷根、每服三元 全服六元
(總經理上海瑞倫洋行)(總代理太平南路昌華藥店)
▲法國必治賴氏花柳血毒藥粒 (每服四元)全服十元 殺菌除毒收效神速、永不復發

蕭佛成介紹 胃腸病專門醫師 潘拙菴
醫師少習岐黃長研西法精究內科、尤以胃氣痛肝經不調瘧疾肚痛紅白痢症等胃腸病爲專長、成友患此病者、每介紹求治、無不應手而愈、潘君確有專門獨到之處、經驗宏富、且宅心仁慈、特贈(醫精學博 術妙心仁)扁額一方、並登報介紹其濟世活人
寓廣州下九甫唐拾義樓上